京城日報 夕刊 六月六日(土)
編輯兼印刷人 中野三川 發行人 大野小之介
京城府太平通一丁目 發行所 京城日報社

朝鮮總督府指定消毒藥 アイゼル 消毒・殺蟲・防臭

首席全權には一流の政治家
國際聯盟軍縮會議と政府の全權詮衡方針

【東京電話】明年ゼネヴァに開かれる國際聯盟軍縮會議に對する準備のため外、陸、海三相會合の準備委員會が設けられる事になつたが、政府としては會議に派遣すべき首席全權の詮衡方針については列國の態度を見極めた上で決定する方針であるといふが、政府內では權威ある一流政治家を首席全權となし國際平和に資するがよいとの意見が有力である。しかして陸軍の定期異動は八月一日に行はれその際遣軍側から會議に派遣すべき人選を豫め決定するので、政府としてもその前に首席全權問題を決定したいとの希望であるから、各國駐在大使をして列國の全權詮衡方針を偵察せしめた上七月中に確定する方針の模樣である

陸軍代表 阿部中將に內定
聯盟軍縮會議

【東京電話】政府は五日の閣議に於て明春の國際聯盟軍縮會議に臨むべき準備に就き打合せをなしたが、陸軍側全權として第四師團長阿部信行中將に內定を見た

朝鮮農倉令 目下審議中
近く閣議で決定

【東京電話】最近米價はやゝ持ち直しの觀あるも一時は新米發表の影響で米價の下値二割を割る狀態で市場方面では政府が買ひ出動を行ふやも知れずと期待されてゐたが政府米穀法は七月一日より實施されるので農林省は七月一日の現在米高の調査を遂げた上、今秋行はる、府縣倉庫設置對策も考慮に入れて然かる上買ひ出動を行ふ方針である

中旬大阪市で第一聲を揚げる
愈よ本腰になつた 民政黨の地方遊說

【東京電話】民政黨は先般の企圖いよ〳〵六月から本腰になつて準備に着手し全國的遊說を開始する支部長會議で今秋の府縣會議員改選に對する大體方針を決定したが、卽ちその計畫は東京、大阪、名古屋、神戶、横濱、廣島、京都、仙臺、福岡、熊本、秋田等の主要都市から演說會を開始し漸次地方農村におよぶ方針であり俵商相、松田拓相および前政務官が第一線に立つて出動し更に若槻首相をはじめ各黨出身閣僚も閣の許す限りそれ〴〵各方面に出動することになつたが、今月中旬大阪市に開かれる關西大會に若槻首相出席その第一聲を揚げることになつた。なほ若槻首相は七月廿日秋田の東北大會に出席する豫定である

御召船今日は百八十度を通過
催し物で御旅情を御慰問 空晴れ、浪靜か

【秩父丸五日發電】高松宮同妃兩殿下の御召船秩父丸四日午後八時(日本時間五日午後四時半)の位置は北緯二十八度〇五、西經百七十三度〇四、晴れ渡りて浪靜か氣溫六十四度を示し七百四十哩にて十八哩半の快速力にて航行中明五日は西經百八十度を通過の日であるため種々の催し物がある。豫定された演藝プログラムは五日午後八時(日本時間六日午後四時半)開幕(一)舞踊(二)新派劇軍事美談、傑少年(松門院において頁の父の手を引いて閣閣呼を受けた美談)(三)浪曲講談(四)劇(五)清劇鈴ケ森(六)手踊奴さん及び秩父音頭等で出演者は主として秩父丸の職員が出演し、當日は兩殿下の台覽ある筈で、乘客一同も隔離の演藝に浴することとて一同は一刻千秋の思ひでその日を待ちかねてゐる

御撮影畫を御映寫

【鹿島立無電秩父丸六日發信】高松宮同妃兩殿下には御外遊中各地で御手づから御撮影の十六ミリ小型活動寫眞を四日夕船內のつれ〴〵に御映寫せしめられ船客にも拜觀を許された

內務省新廳舍地鎭祭 麴町外櫻田町に新築される內務省新廳舍は敷地總坪六附坪で建坪約二萬五百坪、工事費約五百萬圓、三日地鎭祭を行ふ(安達內相の玉串奉奠)

補習校と青訓所を合併して青年學校
陸海兩軍當局の諒解を得て 文部省の方針決定

【東京電話】實業補習學校と青年訓練所の統一問題につき田中文相は先般來考究中のところ陸海兩軍當局の諒解も得たので五日の省議で左の要綱の下に明年から實施することに決定した。なほ實施については所管の社會教育局で細目案を練り、更に兩軍當局の諒解を求めた上文政審議會に諮詢するはずであるが、文政審議會への諮詢期は十月頃であると

要綱

一、青年訓練所と實業補習學校とを合併し小學校卒業後の男女青年を目標とする教育機關を設けること
一、名稱は大體青年學校とすると
一、修業年限は初等科二年、中等科二年、高等科三年位に分ち大體七年位とすること、而して尋常小學校卒業者は初等科に、高等小學校卒業者は中等科にといふ風に連絡編入を自由にすること
一、右の外現在の青年訓練所と略內容を同じくするもこれに改善を加へた別科或は專科の如きものを設けること
一、青年學校に入學するものは尋常小學校卒業以上卽ち滿十三歲以上から丁年位までを大體の目標とすること
一、青年學校の男子卒業者は現在の青年訓練所卒業者と同樣兵役短縮の特典があるので四百時間以上の教練を課すること
一、學科の內容は修身、公民科、職業教育を主とし體育を重んずること

等がその骨子で、順調に進めば明年四月から實施される筈である

林軍司令官巡閲
三日出發新北青から

林軍司令官は三日出發新北青を振り出しに惠山鎭を經て新乫坡着、左記日程により國境守備隊を初度巡閲し、十八日夕歸城の豫定であるが、中山參謀、南副官、飯塚大尉が隨行する
▲八日厚昌▲九日中江鎭▲十日滿浦鎭▲十一日江界▲十二日楚山、碧潼▲十三日昌城▲十四日新義州、平壤、江西▲十五日平壤、黃州、兼二浦▲十六日信川▲十七日海州▲十八日歸城
なほ乘馬大會終了後新北青以北守備隊の巡閲を行ふ豫定である

構成法實現は時期の問題
輕々には取扱はれぬ 深澤法務局長語る

減俸問題による在鮮司法官の辭職問題を機會に裁判所構成法の朝鮮實施促進の聲びは在鮮司法官および在野法曹團その他から旺んに叫ばれてゐるが、これにつき深澤法務局長は語る
朝鮮に於ても裁判所構成法の實施が是非とも必要であることはかねての問題として各方面から要望せられて居り、本府當局としてもその理由あるところは充分認めてはゐるが、これが實施に當つては政治的な重大なる意味を持つてゐるので朝鮮統治といふ方面からも考へねばならないと思ふ。かうした問題は單に理屈一點張りでは行かぬ事情もあり、政治的大局から考へて輕々しく取扱ふべき問題でないので、何れは實現すべき問題ではあるが、先づ時期の問題に歸結するものと思つてゐる

京城府教育部會
兩部とも九日招集 副議長選擧その他の議件

京城府會の初會議は八日開會されるが、これに引續き教育部會の初會議はいづれも九日に招集、府會議事堂で開會されることとなつた。開會時間は第一部が午後一時から第二部が同三時からである。六日それ〴〵通知されたが、附議事項は左の通りである

第一教育部會

一、議員席次決定の件
一、副議長選擧の件
一、會議錄署名議員決定の件
一、昭和六年度京城府第一部特別經濟歲入出豫算に關する專決處分事項報告の件
一、京城府第一部特別經濟戶別稅條例設定に關する專決處分事項報告の件
一、京城府第一部特別經濟金庫事務取扱條例設定に關する專決處分事項報告の件
一、京城府第一部特別經濟所屬工事の請負、勞力の供給及び物件の賣買賃貸借に關する條例設定に關する專決處分事項報告の件
一、會議規則設定の件

第二教育部會

一、議員席次決定の件
一、副議長選擧の件
一、會議錄署名議員決定の件
一、昭和六年度京城府第二部特別經濟歲入出豫算に關する專決處分事項報告の件
一、京城府第二部特別經濟戶別稅條例設定に關する專決處分事項報告の件
一、京城府第二部特別經濟金庫事務取扱條例設定に關する專決處分事項報告の件
一、京城府第二部特別經濟附加稅條例設定に關する專決處分事項報告の件
一、京城府第二部特別經濟所屬工事の請負、勞力の供給及び物件の賣買賃貸借に關する條例設定に關する專決處分事項報告の件
一、會議規則設定の件

賠償金減額
獨逸から英國へ要請 獨逸首相外相倫敦に乘込む

【ロンドン五日發電】歐洲戰火の懸みたる賠償問題と戰債問題打開のため英國首相マクドナルド氏とその別莊にてチエカース會商を催すべく渡英せる獨逸首相ブリユーニング、外相クルチウス兩氏は五日午後着直ちにロンドンに向つたが、車中ブリユーニング首相は『チエカース會商にて獨逸はいよいよ上償債金減額問題を持出しマックドナルド首相の考慮と盡力を要請すべき旨』を言明した

囑託減給
本府の調査

政府では一般官吏の減俸に伴ひ囑託の減額を行ふことになつてゐるが、本府當局に對しても『囑託給は六月一日から官吏の減俸率によつて減額する』旨の通牒あり、これに對して當局では六日本府各課の內鮮人別囑託給高額その他につき調査報告を集めてゐる。なほ囑託給の減額に就いては八日附の總督府官報を以て發表される筈である

京日小言 南京虫

平壤の步兵第七十七聯隊では去る二日から、殺瓦斯を使用して南京虫征伐を行ひつゝある。如何に、勇敢なる日本兵とはいへども、この小さな敵の奇襲だけは防ぎ兼ねるものと見へ何處の軍隊でも南京虫には弱り切つてゐるといふことだ。大敵を持ち出した處で、狙ひがつかないといふ苦手だから困るのも無理はないが殺瓦斯といふ新武器が出來たのがモツケの幸ひ。軍費節減の時代ではあるが、南京虫防備費だけはタップリ要求するが宜しからう。
◇
栗の花が枝に生臭い匂ひを放ちはじめる頃から、柳の枯葉が枝から離れる頃までの間が、南京虫の得意時代で、南京虫が得意になる時は、卽ち人間が口をへの字に曲げて、手足を搔きむしりながら異常の痒さに悶え苦しむ時である。『忍』を忍ぶよりも『痒さ』を忍ぶ方が辛く、『痛さ』を忍ぶよりも『痒さ』を忍ぶ方が苦しい南京虫に刺されたあとの扶るやうな痒さと來ては全く以て堪つたものではない。おまけに、人間と南京虫との鬪爭は大概人間の負けと極つて居る。取るに足らぬ小敵と見ねて、實は手に合はぬ大敵である。あの油斷を見澄まして突擊する狡猾さと狡猾さとは、うだ時たま彼の潛伏所を發見し猶頭の一擊を加へると、何の抵抗もなく、聲もたてずに參つて仕舞ふが、さてその後、また〳〵異樣の臭氣を放散して人間の鼻に最後の猛擊を加へる。『人生最上の快樂は敵を斃した一瞬にあり』といふ哲學は南京虫には適用しないのである。いくら、『敵を愛せよ』『動物を愛護せよ』と說かれても南京虫と能だけは愛する氣にはなれない。
◇
小さく、柔かく、チョロ〳〵と步む姿は、如何にも可愛らしく人が善さそうに見ゆるがその實人間の血を吸はうとする惡魔だから油斷はならない。外來の惡思想とやらが、社會の暗黑に蔓延する狀態は大分南京虫に似てゐるやうである。現代の社會は南京虫に刺されて異樣の痒さに悶えてゐるのである。取り限も、動もすれば南京虫だけはのがし勝ちだ。かういふ惡思的南京虫を一掃する新武器はないものか。

古稀を祝し
阿部充家氏に記念品を贈る

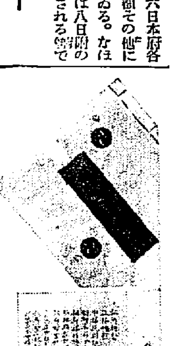

多年朝鮮のために貢獻した阿部充家氏の古稀を祝するため本年一月兒玉總監、林泳采氏その他全鮮の官民有志が發起人となり頌壽の記念品代を募集したが、李王殿下、李鍝公殿下にも金一封を賜はり、齋藤總督、林軍司令官以下舊知の人々の賛同するもの四百三十九名(內地人二百十三名、朝鮮人二百廿六名)にしてその申込金額二千二百八十六圓に達し、外に京畿道よりは立派な朝鮮式屛風一雙の寄贈あり、よつて世話役方台榮、關江澤次郎兩氏主として事務を整理し一切の雜費を控除し二千九百六十圓の金額に添ゆるに典雅なる朝鮮古式の頌壽帖を調製し、これを美麗な函に納め頌壽の辭と賛成者の氏名を列記したものを兒玉總監の閲覽を乞ひ先月末東京なる阿部氏に贈呈したと
――寫眞說明――頌壽帖で朝鮮の絹にて裝幀し阿部家の定紋を刷り込み紙質は朝鮮紙を用ひ赤の封を引き賛同者氏名は朝鮮[illegible]年芸氏の揮毫に依ると

西海岸警備巡航
驅逐艦三隻 鎭海要港部所屬の

鎭海要港部所屬第二十八驅逐隊(蓬、薄、葵)は六月二十二日より七月四日まで次の如き豫定により朝鮮西海岸の警備巡航をなすが、乘組主要職員は第二十八驅逐隊司令加藤仁太郎中佐、同機關長大江勇三少佐、蓬驅逐艦長伊集院松治少佐、薄驅逐艦長松浦嘉十少佐で乘組員總數は准士官以上約三十名、下士官兵約三百五十名であると
▲警備巡航豫定
▲六月二十二日午前四時鎭海發▲二十三日午後三時半鎭南浦着▲廿四、廿五、廿六の三日間鎭南浦碇泊、鎭南浦及び平壤見學▲廿七日午前七時鎭南浦發同日午後五時鴨綠江西水道江口着▲廿八日午前六時半同所發、九時半新義州着▲廿九、卅、一日の三日間新義州碇泊、新義州、安東見學▲二日午前十一時新義州發▲三日航海▲四日午後一時鎭海歸着

歐洲代表
八日朝入城 連絡會議

來る十五日から鐵道省で開催の歐亞連絡會議に列席すべき歐洲(佛、獨、露、ポーランド、エストニヤ)諸國の代表二十四名は五日哈市に勢揃ひし八日朝九時四十分着列車で入城、九日夕發臨時列車にて金剛山を探勝、十一日夜發東京へ直行の豫定である

ジヨンソン氏
一行けふの視察

國際聯盟婦女賣買調査委員ジヨンソン博士一行のけふの日程は次の如し
午前九時ホテル出發、京城法院西大門刑務所▲同十時十五分濟生院盲啞部▲同十時五十五分松調朝鮮券番妓生を見る▲同十一時十分和光敎園▲同十一時四十五分旭町千代本▲同十一時五十分 橋家▲正午 京城ホテルの午餐會に臨む▲午後二時十分ホテル出發▲同七時二十分明月館の警務局長招宴晩餐會に臨む 七日午前十時京城發列車で釜山に向ふ

朝煙會社の解散引繼ぎ
各地販賣所長は五日附で既に內命

朝鮮煙草會社の解散に伴ふ專賣局に對する人員の引繼ぎはいよ〳〵はじまり六月中に引繼がれたものはそれ〴〵官吏として新しい部署に就くことになり、また整理を豫務整理に必要な一部をのこして同時に完了する筈であるが從來各地支店販賣所には販賣所を廢置し京城、平壤、釜山販賣所長は專賣局事務官を以て、あてその他は判任官を配置することになつてそれ〴〵五日附をもつて內命を發したが、販賣所長たる判任官は特別任用で無試驗の判任官とし、從來百圓以上の給料に對しては一般官吏に準じて五分の減俸を斷行したと

菅原東拓總裁 七日夜釜山着

菅原東拓總裁は七日夜釜山上陸來鮮、約一ヶ月間の豫定で鮮內を視察すると

道警察部異動

保安課警部補 森本正一
平北へ出向 西大門署員 泗口貫二
咸南へ出向 仁川署 原澤良治
咸南へ出向 金浦署 高岡多裕郎
利川署勤務 利川署 吉田政人
西大門署勤務 高等課 佐藤明治
仁川署勤務 巡査 越川四郎
任警部補高等課勤務 同 田口庫五郎
任警部補金浦署勤務

鐵道局辭令

上南驛長書記 松永吉治
依願辭任驛長を命ず
大邱驛構內助役 松下一雄
上南驛長を命ず

忠南道廳工事請負
九日午前本府で

忠淸南道新廳舍はいよ〳〵建築準備成り三日附それ〴〵指名入札の通牒を發したが、九日午前十時本府會計課において請負入札をなすことに決定した
▲指名請負者 大倉組、多田組、末吉組、須々木組、三大合資、大林組、清水組

神前總立運動

來る七日第一日曜午前五時三十分より神宮前大廣場において神前府民總立運動を舉行する、プログラムは左の通りで一般府民の參加を歡迎すると
(一)開式の辭、(二)修祓、(三)獻饌奉拜、(四)君が代合唱、(五)神官參拜、(六)詔書奉讀、(七)挨拶、(八)伴く生きて、(九)國民體操、(十)萬歲三唱、(十一)閉式の辭、(十二)散會

會

▲京城佛教慈濟會 來る十日は「時」の記念日なので當日總會を開く、希望の者は八日午後四時まで府內務係へ申込まれたし
▲會費五十錢當日持參 十日午前十時三十分開會、午後零時三十分閉會、府廳四階委員室で
▲京城佛教女子青年會例會 七日午後一時から若草町本願寺別院內で依田徹心の「恩師の惠」講演がある

人

◇陸軍秘馬公使 八日夕七時着列車で入城、一泊の上翌夜北行の豫定
◇立田清辰氏(本府圖書課長)東上中の處六日朝歸任
◇宮武彥市氏(平北會計課長)五日入城總督府へ▲大町和佐吉氏(朝鮮支局長)同上
◇松岡正男氏(本社長)七日擧行の平南龍岡郡新倉における故林田誠彥氏記念碑除幕式參列のため六日夜出發
◇山崎一保氏(東洋拓殖常務)五日午前入城天眞樓▲池田治友氏(同常務)同上▲永田高雄氏(同理事)六日午前入城朝鮮ホテル
◇杉本第一氏(東京日々新聞秘書室主事)六日午前十時京城驛著
◇金田惣藏氏(大邱京本願寺別院輪番)京城南山本願寺から發令された氏は大邱府大和町京本願寺別院に居

航空往來(六日京城着)

▲小澤北雄氏(平壤へ)▲吉川秀泰氏(同)▲南部元太郎氏(同)▲田中盛捉氏(同)▲原智氏(大阪へ)▲赤星百太郎氏(福岡へ)

東雲小唄 [125]
淡路呼潮作 神保朋世畫

廻り燈籠(一)

うそ寒く吹く夜風の野中――そこに小さな水神の祠があり、そこに檜榴小三尺の井桁にかこまれたひとつの噴井があつた。深間、この井戸をのぞくと、せい〳〵大人の身丈ほどの淺い砂底から、珠玉の如な淸水がむく〳〵と湧いてゐるのが見ゐる。
鶯塗三郎、魔の如くいままでの闇の井のそばに現れると、
『はゝ、何が何だか……』と呟きながら、その血にぬれた兩手を入念にごし〳〵と洗つた。それから首にぐつと腕をのばして、井桁をあふるゝ玉の水を、たらふくがぶ〳〵飲つた。
『あゝ美味い』
たしかにそれはうまかつたのだ。それほど醉つてゐた譯ではないが、しかしたとへ若干でも酒が入つてゐたのは事實である。醉へあの騷動――大醉を通して、不幸なる開板の後月譚をきいてカツとなつた。だから前後を忘れて殺人鬼のむかしに歸つた。さうして久しぶりに人を斬つた。抑も何人斬つたか。それはむろん記憶してゐなかつたが、愛刀思の閃くところ、そこに必ず、呪はれた老若の雜卒が朱に染つてうごめいたのである。
だが、かれは大繩卒俵藏八、賀は許友小野寺宗丸のために敷はれた。宗丸の屍骸を肩にすると同時に、
『輕ぢ――』と、一言。そのまま亂鬪凄まじき掛小屋の四手から逸走したのであつた。
そしていま此處に――。
愛三郎は、たらふく清水を飲んだのち、双手を胸にじいつと凝らしたひとつの消息。場合が場合だけに、夫がかれの運命を、そしてまたかれの一族、なほ天下一般の武士階級の末路を暗示したかのやうに思はれた。愛三郎は寂しかつたいまいちど取つて返して、手當り次第に死人の山を――といつたやうた、それは奇立たしい氣分に驅はれた。もしこゝに雅友の俵藏八がゐなかつたら、或は又、闇中かけちがつてかれの厄窓を知らなかつたら、むろん愛三郎はそのまゝ取つて返したに相違ない。
が、危ないところでかれは强ひて殺氣立つたその胸を撫で下した。
『止さう!』と重ねて一言ひくく呟くと同時に、そのまゝ町の方へ一步二步。
大某一馬に會ひたい。
それから、太夫元のふじ屋に面會して、一言謝罪をして置きたい。このまゝ姿を晦ましたのでは、一馬が困る。ふじ屋の田中市兵衞も迷惑をする。と、然う思ひながらわが鶯塗三郎、やゝ忍び足に道なき路の枯草を踏んで行く。
とトその背後から不意に
『野郎ッ』
『……』無言のまま、ヒラリ!
六歲のやつ、トン、トンと二跳びばかり空を泳いだが、とつさに體を立直すと、又も、
『野郎、死ばれッ』
たッ――と積雜ごに寸のびの長脇差、と、愛三郎、ふたゝびヒラリと輕く、四五尺飛退りながら、
『此奴、どうやら人違ひをしてゐる』と口の中。
とたんにまた一人、闇の木蔭から右の手のない男。卽ち、れいの千住の荒熊が音もなくそれへ踊り出した。
七首が風を切つた。
『これ、何をする!』
『賤ッ……やい、吉原の土手八丁でいちどお目にかゝつた隣九郎だやい、覺悟しろッ』

あすの天氣(7)

晴一時曇
發報 六日正午

高氣壓は沿海州から日本海をへて本邦及び朝鮮に擴り滿洲北部は低氣壓が低い、東北部は[illegible]

仁川干潮時(七日)

滿潮 午前九時四五分 午後十時一分
干潮 午前三時四〇分 午後三時四五分

健胃 造血 補精 美酒 金剛山松實酒

內科 小兒科 今村病院 院長 醫學士 今村豊八
往診は可成午後一時迄御申込みを願ひます
入院隨意 普通病室 隔離病室
京城若草町大通り

テントは京城驛前中西テントへ

コリを治し痛みを去る 妙布
主効 肩腰のコリ リウマチス うちみ 神經痛 過勞の痛 乳のコリ 胸咽喉の痛 筋肉の痛
東京市麻布區霞町二十一番地 發賣元 渡邊輝綱藥房

妙布の偉効
血液の循環を良くして元氣と健康を增進する
妙布は血液の循環作用を促進して排泄作用を旺盛ならしめ、疲勞に依つて生ずる體内の廢物を速かに排泄して元氣健康を恢復增進する。妙布の偉大なる効能こそ家執務勤勞家御老人に缺くべからざるもので眞に唯一無二のの家庭常備藥であります
定價

頭痛にノーシン

國債株式長短期實物賣買 大株一般取引員 松井輝三商店

好評忽ち二〇版 1931のキー
財界經濟モダン秘術 法學士田村玲人編 (郵稅定價三十錢)
財界往來社 モダン語、學術語、市場用語集

懸賞 一等五十圓 二等卅圓 三等十圓

オーロラ輝やく極北の氷原へ

ウイルキンス隊に托して本社の大社旗を送る

凍る海底を潜つて北のはてを究めるといふウイルキンス大尉の率ゐる潜水艦ノーチラス號の壯擧は既報の通りであるがわが社ではこの歴史的壯擧を意義づけるため記事掲載の各新聞社の社旗を極地に埋めて記念とする企てに加入し大社旗一旒をノーチラス號宛に送つたこれでウイルキンス大尉の極地探檢成功の曉にはオーロラ即く北のはての融けざる氷の中にわが社旗が永劫にあるわけである（寫眞は極地に送つた本社旗）

ロンドンに向ふ

【プロビンスタウン（マサチユーセツツ州）四日發電】ウイルキンス大尉坐乘の北極探檢潜水艦ノーチラス號は四日午後當地よりロンドンに向け大西洋横斷に向つたロンドンよりいよ〳〵北極探檢に向ふはずである

塵芥箱の中から嬰兒の死體現はる

内地人女の仕業らしく死體は解剖に附す

六日午前七時頃府内本町五丁目一五番地そば屋丸きん食堂主人横井次郎方の塵芥箱に生後間もない男の嬰兒の死體があつたのをゴミをあさる乞食が發見し大騒ぎとなり直ちに新町派出所に届出た事件があつた。本町署では内地人婦人の仕業とにらみ直ちに醫學病院佐藤博士に解剖を乞ひ死因を確かめる一方犯人捜査中である

もなく、死後二十余時間を經過してゐる樣子で、丸々と太つた顏立のよい男の子であつた。何人かかくも無殘な所爲をしたかについて本町署では取調べの歩を進めてゐたが、某方面よりの聞込みで、最近まで某食堂に勤めてゐた女給が姙娠して行方を晦ましてゐる者あるを知り目下その行方を捜査中だが近く犯人検擧を見る模樣である

可愛い〻兒だつた

丸きん食堂主人横井次郎氏は左の如く語つた

男の子供が欲しいと思つてゐますのにほんとうにむごたらしい事をしたものです、私の方は夜更しの商賣でけさは七時半頃店を開けました時、交番の方がみえて塵芥箱に男の子の死體があつたといふので大騒ぎしました食べ物を漁るゴミ箱漁りの朝鮮人が發見したのですが、可愛い顏をしてゐた子供です、ボロと新聞紙で包んだだけで何一つありませんでした。誰があんな惨らしい事をしたのでせうか、今も家内と可哀想だと話合つてゐる所です

遺棄犯人は女給と睨む

聞き込みによつて本町署活動す

死體をすてゝあつた丸きん食堂の塵芥箱は本町通りから南大門にぬける細道の横にあり、通行の頻繁な所であるが、犯行は五日の夜行はれたものらしい、死體は一尺位のボロと新聞紙でつゝみ、生後間

七十七のお婆さんが妾、確認の珍訴訟

七十九の名士を相手どつて控訴審に持ち出す

杖をついて歩く、老男女が起した夫妾關係存在確認の珍訴訟——原告は某氏の持主として若い時は鳴らしてゐた府内仁寺洞十二番地崔瓊允（七七）であり、被告は、元商業銀行頭取現中樞院參議である高陽郡崇仁面新設里崔鐵秀（七九）氏である、相瓊允女史は三十五年前から被告と夫妾關係を結び、妾として雖まで入れて同棲してきたが、大正十四年三月廿三日新外村仁寺洞を して身位訂正届を出さしめたか、謀つて除籍されたと、先に京城地方法院民事部に前記の如き訴訟を提起し、以來同法院、秋部長のかよりで審理を進行中だつたが、六日原告の請求を棄却する旨の判決が言渡され、崔女史は、これを不服とし、直ちに京城覆審法院に控訴した

判決の理由は原告の主張を被告は全部認めるが信憑すべき事實の證明がないと一蹴した上に、朝鮮家族制度上、夫妾關係は公序良俗に反するのみならず慣習として入籍はいれられないと結論を下してゐる

なほ控訴審判で如何なる、審判をなすかは頗に興味をもたせるが、しか余生いくらもない老男女が、しかも夫妾關係を認めてくれとの申ひは稀にみる訴訟とて關係方面ではいろんな話の種子を蒔いてゐる

圖書を寄附

今回思南道廳土木課長に榮轉した前京城府土木課係長杉山氏一氏は退官に際し府立圖書館に數十冊の圖書を寄贈した

武力を以て苦力を驅逐

工事不能に陷れた支那官憲の横暴

【奉天電報】四日午後通遼（打通線の終點）に在る東亞勸業公司の農場で苦力千六百を使役して堤防を築造中通遼公安局長は遊擊隊四十名を率ゐて押寄せ苦力頭を逮捕し苦力小屋に火を放つて全部燒拂ひ武力を以て苦力を驅逐し工事を不能に陷らしめた、奉天總領事館では目下對策考究中であるが會社側の損害は莫大による見込みである尚同農場の堤防工事（七里半）は同地支那官憲と勸業公司側と諒解の上すでに七分通り竣工したもので最近國民外交後援會が急に態度を變へ右の行動に出たものである

安價な同情は毒になる

不良無職者について 宮原職業紹介所長談

最近府内の各家庭を失業者であるとか、同郷の關係などを理由に無心がましい所爲をして歩く者が多く大いに迷惑がられてゐるが、中には不良分子もあり、府立勞働宿泊所に居ると申立ててゐる者もあるが、宮原府職業紹介所長は左の如く語る

不況時代における社會相の一つとして最近内地滿洲方面から流れ込む浮浪無職者が少くない。これ等多數の中には多少不良分子があり郷里においてすでに知己友人悉く愛想をつかし甚だしきに至りては産みの親さへ絶縁状態で歸國旅費の途金等到底望みなくまたさりとて就職の見込みがないので京城府を歩き廻り同縣人や宮原寺院教會等に無心強力がましきものあるを耳にする。彼等の多くは幸にして金品を貰ひ受ければ直ちに酒色に濫費し盡してしまふのが一般の常態になつてゐる若し金錢の無心をいふ者が當府の勞働宿泊所にゐるとを告白した場合にこれに金錢を與へ支給せんとする同情の方があれば直接本人へ手渡さず面倒でも一應當宿泊所の方へ問合はせの上必要あるときは同所へ委託した方が救濟の目的に合ふ、この場合安價な同情は最も禁物で本人の爲めにならず却つて惡い方に導く虞がある から十分御注意を乞ひたい、氣の毒な失業者と不良分子との區別につき一般家庭で氣をつけていたゞきたい

學生は學生の店へ

關西學消と結んで全國的結成へ進む

【東京電報】「學生は學生の店へ」のスローガンのもとに有馬賴寧伯を組合長に大正十六年創立された東京學生消費組合は年毎に異常な發展を遂げ組合員も五千を突破し昨年度の總賣上高は五萬二千圓を計上する程の躍進振りを示してゐるが今般いよ〳〵關西學消（京大同志社、大阪商大）とむすび學消の全國聯盟を結成することゝなつた。この下相談は先頃の消費産業組合大會においてなされたが去る廿九日の關西學消總代會において は滿場一致を以てこれを承認し東京學消でもこの問題につき、六日午後三時から本郷の燕樂軒で帝門早稻田、駿臺その他の各支部代表があつまりその具體的方針を練ることゝなつた、師當日は東京學消を關東學消にまで擴大するため未加入の慶大、商大、日大、法政、女子大等の共濟部或は學友會に出席を求め席上左の事項につき協議することになつた

一、統一的機關紙の發刊
一、ニュースの交換
一、仕入方法その他の共同作業の研究

發狂したフイリツピン人船中で卅餘名を殺傷す

エムプレス・オブ・カナダ號太平洋上航行中の大惨劇

【エムプレス・オブ・カナダ號にて聯合特派員五日發電】五日朝當船乘組の三等船客なる一人のフイリツピン人が突然發狂し兇器をもつて暴れ出し船員が取押さへる暇もなくあれよあれよといふ間に三十名に傷つけ中二名は遂に死亡した横濱入港を明朝に控へ船内は上を下への大騒ぎである

片つ端から卅一人撫で斬り

日本人七名傷つく

【横濱電報】去る廿三日バンクーバーを發つたカナダ太平洋汽船エムプレス・オブ・カナダ號は發狂乘客の三十一人殺傷といふ大惨劇を乘せて五日朝横濱に入港した惨劇の主人公は歸國の途にある三等客グレシヤノ・マイラス（三二）なる男で乘船以來別に異常はなかつたが、五日午前一時半頃突如ベツドから起上り海軍ナイフを手に同室の邦人船客を片ッ端から突刺し隣室の支那人をも撫斬りにして廊下に出で更に後方の客室を襲はんと廊下で出遭ふ乘客の差別なく突刺深夜の船上に狂亂した、急を聞きつけ船長は船員總動員ピストルで脅迫取押さへんとした所、狂人は機關室へ通ずるパイプトンネルに逃げ込んだので總掛りで逮捕し直ちに監禁したものであるが、原因は發作的精神錯亂で奇禍に遭つたもの三十一名中二名の支那船員は即死し、日本人の被害者は七名で横濱入港と共に醫師の手當を受けてゐる、被害者氏名は左の如し

西本寅太郎（五五）山口縣澤井ミツ子（五七）同岸海頭五郎（四八）滋賀縣國村渉（二四）熊本縣中村ナミエ（四〇）福岡縣河野精山（四四）鹿兒島縣船員神崎利一（四一）

なほ河野、神崎は相當重傷である

DOX號

漸く飛行完成

【ナタル五日發電】ドイツ大飛行艇DOX號は五日正午ブラジル沖ノロンヤ島出發、午後二時ブラジル出發以來延々ながら一先づ成功した同號は更にリオデジヤネイロ方面に向け南米東岸諸港を訪問後ニユーヨークに向け出發する

米大學寄贈の考古學資料

世にも稀な逸品揃ひ

【東京電報】去る五月廿六日アメリカ大使館より帝大圖書館に贈遣されたハーバード大學寄贈の考古學資料は一通り整理もすんで同圖書館二階の考古學陳列室に陳列され一異彩を放つことになつたが右考古學資料は約十冊の發掘報告書および三百十一點の發掘品と數葉の寫眞とでコロンブス渡航前の古代アメリカに榮えたマヤおよびアツエテイツクの優秀な古文化の遺物を各時代に分つて陳列してゐる最も古きは紀元前方世紀の新石器時代にさかのぼる世にも稀な逸品揃ひである

大石を線路に置いて列車の顛覆を圖る

犯人は身許不明の支那人わが守備兵が射殺

【新義州特電】六日午前三時頃雞冠山守備兵が安奉線高麗門鳳凰城間を巡察中一名の支那人が線路上に大石を積み重ね列車顛覆を企てゐるを發見誰何したところ大膽にも反抗してきたのでその場で射殺した同地點における今年の列車妨害事件はこれで六回で右は犯人が組織的に行つてゐるものとみられてゐるが犯人身元不明なので支那側公安局に通知するとゝもに調査中である

何れ意見を聞き僕の考へを述べたい

鮮展改革につき神尾課長語る

鮮展革新の叫びは三日夜明治製菓樓上に參集せる半島主要作家約二十氏によつて揭げられ、即時推薦制の制定、鮮展委員制の確立・出品作家の審査員會用、賞金制の設置等を中心として附帶事項を協議したことは四日夕刊既報の如くであるが、これにつき神尾學務課長は語る

半島の主要作家が現在の鮮展に對して革新の會合を催し種々協議されることは朝鮮美術展覽會のために誠に喜ばしいことである いづれ作家の方々から意見を聞く機會を得れば、その時は虚心坦懷で聞くべきものは聞きたい

支那で列車顛覆

死傷五十余名を出す

【上海五日發電】滬寧鐵路局入電二日午後八時滬寧線城知縣西で列車顛覆即死二十余重傷二十余名を出し機關車は破裂し車輛は折重つて悽慘たる光景を呈してゐると

李王職買上

鮮展入選作

第十回鮮展入選作品中李王職の御買上品および總督府の買上品は次の如く決定した

種別	命題	氏名	
東洋畫	牡丹	鄭燦英	李王職御買上品
同	朝霞	宇野佐太郎	
同	寒む日	片山坦	
西洋畫	初春	金重鉉	
同	牡丹	尹喜炳	
同	風景	李承萬	
種別	命題	氏名	總督府買上品
東洋畫	惜春	松田正雄	
同	閑郊	李象範	
同	海（金剛の萬物相）	廣井明	
西洋畫	東萊城の夕日	一井鍋吉	
同	大同江の河邊	金源珍	
同	菊	三木弘	
同	晴	李顯晉	
四君子	竹	李顯晉	

山田畫伯洋畫展

あすから來青閣で

鮮展入選の常連で特選候補者と目されてゐる山田隆憲氏の洋畫個展はあすから三日間我社來青閣で開かれることになつた、同氏の畫風は牧歌的色調を多分に盛られてゐる外に一枚々々に多角的な筆致をみせてをり半島洋畫壇にあつてはよき刺戟ともならう、入場無料

（……と思つてゐる。色々惱罪せられてゐる内容については、また正式に何にも聞いて居らないので十分說明を聞いた上でなくては僕として意見は述べられない）

デ盃歐洲ゾーン英日準決勝で對戰

【イーストボーン五日發電】デ盃歐洲ゾーン準々決勝戰英國對南阿第二日ダブルスは英國側の勝利となり、英國は三對零にて南阿を破り準決勝に日本と對戰の資格を得た

ヒユーズ　8―6　ソアーク
ペリー　　6―4　ハーソン
（英）　　6―4　スペンス
　　　　　　　　（南阿）

明日（七日）

◇朝鮮體育協會主催陸上レコード會（京城運動場午後一時）
◇專門學校體育聯盟主催專門學校野球大會（京城球場正午）
◇同上午後四時
◇中等學校野球聯盟主催京中對龍山中學校戰（午後一時より龍山球場）
◇京師對京商戰（午後四時より龍山球場）
◇アラメダ對京電野球戰（午後二時より仁川山手球場）
◇京城中等學校籠排球聯盟主催京師對工業、善隣對龍中籠球戰（午後二時から太平通青年會コート）
◇同上一高普對善隣、龍中對第一高普の排球戰（午後四時同上）
◇山田隆憲氏洋畫個人展覽會（七日から三日間本社來青閣で）
◇講道館優勝戰午前九時から長谷川町同館支部道場で第五回全鮮道場聯盟段外優勝戰を舉行
◇朝鮮學生弓道聯盟春期總會（午後一時より城大弓道場で小會を兼ね開催）
◇京城明治會月例參拜（午前七時五十分朝鮮神宮參集所）
◇花菱會夏季大會（午前八時半より南米倉町京城俱樂部）

河風戀し

河風戀し　漢江にて

京城日報

太陽燒酎　品質優良　價格低廉　釜山　大鮮醸造株式會社

アイスクリーム　近日中に發出します　一個十錢　大和軒

強壯劑としては官製の人蔘エキスか一番
朝鮮總督府專賣局蔘精
人蔘研究の權威城大教授杉原德行博士は斯く明言せられます。何と云つても蔘精―官製の人蔘エキスは思ふ存分に人蔘の有効精分のみを集成したものだけあつて、其の効き目、味ひ、香りに於て正に逸品です、日に三回コーヒー、紅茶代りに召上る事に由つて皆樣の健康は見事に增大します。定價一函約半ケ月分一圓五〇
精力減退、神經衰弱、老衰、機能不全、ヒステリー、神經痛、胃腸病、腎臓病、糖尿病等に最も適します。
蔘精元賣捌所　京城本町二丁目　貴生堂（電本一三一八　振替京七六一）

土橋金光堂

京染　まごゝろ一築　みやの呉服店　京城本町二丁目　電本八八八

澁谷齒科　南大門通五丁目　本局二二七八番

渡邊寫眞館

有田音松鑑製　はい毒　有田ドラツグ
ヨコネは切らず、ガンソは焼かず、有田ドラツグの内服薬ですぐ治る。あらゆる治療も効なき患者は來れ
京城府黃金町三丁目　京城府本町

おみやげ部新設
◎朝鮮のおみやげは各道の名産を豐富にとりそろへました
◎飲み物や食べ物までも品々揃へました
◎特に新工夫を凝した手輕な弊社製品が色々ございます
◎是非御一覽を願ひます
京城府太平通一丁目　朝鮮美術品製作所

京城府岡崎町七番地　痔疾・脫肛・肛門病　野崎肛門醫院　入院　隨意

投網　漁具
優良と低廉
四分目二十二尋　十一圓
五分目二十一尋半　十二圓
其他釣糸製各種
京城水標町一丁目　古田商會

黒松白鹿　京城本町一丁目　播本恒松商店

貸別莊御案内　元山海水浴株式會社

夜店開設
六月七日より南大門通り三四丁目に夜間露店を開設する事と相成申候に付參加御希望の方は左記へ御申込被下度候
申込所　南大門通三丁目　赤尾保商店出張所　南大門通四丁目　京城運動具商會

銘茶　嘉山本山
茶之湯道具一式
代金引換小包にて御送付申上候
東京市日本橋通二丁目

室内裝飾設備の完備した南鮮唯一の西洋料理店は好養軒であります
釜山府本町三丁目　好養軒
特に新鮮なる生魚を調理致します

エッキス印　XXX　コナコーヒー
こさずに飲める

滿鮮總代理店　牛印　ハイトリ紙　釜山府本町二丁目　松本商店　電話一二八八番

朝鮮の乘馬倶樂部に就て（一）

殖産局農務課　吉田雄次郎

動物の中で人類文化の發達に貢献したものは何といふても馬を以て第一とせねばならぬ。昔から戰爭に旅行にあらゆる物語には多く馬が附物になつて居る、武人は馬がなくては名譽が保たれなかつた。農民は運搬に耕作に馬を必要としたから、馬に關する逸話の多いのも當然であらう。近年動力の機械化は文化の産物として全世界を風靡し、人類は擧げて機械の恩澤を放ちつゝあるも、なほかつ馬の人類に對する幾多の貢献は見逃する譯にはゆかぬ、將來機械の發達は更に一層の進歩を極め、日常人類の動作に巨細となく機械を持つこととなるも、部分的には必ず馬の使用を要することは出來ぬのみか場合により動力最大要素の一つであることは何人も首肯する所である。のみならず無意識な無機械の機械に比べて、少くも馬は人に馴れ、偏に主の驅使に柔順なる態度が人類自然の愛情と結ばれて行く事も亦大なる關係であらう、歐米各國では常に愛馬心の鼓吹に努め、乘馬は高尚なる人士の運動として必要視せられてゐる、随つて乘馬の腕を持つことは紳士の資格に缺く可からざる要素といふても過言ではない、およそ趣味としては野外に室内に娯樂の具に富むとはいへども、高尚勇壯にして實益に富み精神と肉體との鍛全を期するは何んといつても乘馬に如くものはない、世界大戰後の軍隊は政治外交特に經濟戰に益々吾人の努力を要求し、平和の戰爭は永遠に世界の人類を脅威してゐるのである、健全なる精神と鍛全なる身體とを養成するは凡ての貢献であつて、やがては立國の基礎をなすものといはねばならぬ、人間は只喰ふために勉強し、運動せんがために運動するのでは必ず苦痛が伴はれるもので中々永續きは出來ぬ、併し喜び勇んで働きながら資を得らるゝ事が出來れば誠に結構なことといはねばならぬ。春は爛漫たる花を訪ふて鞍上豐かに人生の行樂を味ひ、秋は千里の悍馬に鞭を揚げて月下に驅く、想ふだに壯快を禁ずることが出來ぬではないか。始政後朝鮮に馬事思想を宣傳せんがために乘馬倶樂部が創始されたのは、大正二年寺内總督時代に設立せられた京城乘馬倶樂部を以て嚆矢とするが、爾來各地に何々乘馬倶樂部または何々乘馬會と稱せられたるものが設けられ、時に盛衰はあつたが逐年殷盛に向ひつゝあるのは喜ばしい現象である。元來朝鮮の都邑では商賈の關係で寄りくに社交機關はある様であるが、純然たる趣味を以て集れる無邪氣なる氣分を紳士間に見ることは少い様にも思ふ、利益關係を去つて赤裸々の人格を御互に披瀝して交際するには趣味同じき者の會合に如くものはない。吾仇は憎さも憎し又可愛いといふことをよく云ふがその間の消息を語るもので、乘馬は平常勝負の必要はないので寛地も出すことに理想的の娯みであるから、如上の意味からいへば社交機關としてはその最上たる地位を占め得るものといはねばならぬ、然し朝鮮馬は現在の總頭數が五五、八二六頭でその内、朝鮮在來種が九割二分の五一、七四〇頭を占め、内地馬洋馬およびその雜種が二、四九四頭、支那馬およびその雜種が一、一五五頭、新朝鮮馬およびその雜種が四三七頭といふ貧弱な有樣であるから、乘馬として使用さるゝものも極めて寡いのであるが、近年馬の改良を目的とする競馬趣味の普及さるゝに從ひ、一面馬術の向上進歩と馬事思想が一般に普及され殊に軍馬の要求と産業開發の關係から朝鮮馬産を獎勵する機運が頗る旺盛となつて來たことは朝鮮馬産界のため誠に喜ばしい現象である。しかして本年六月二十日、二十一日には龍山練兵場において第一回朝鮮乘馬大會を開催して一層朝鮮における乘馬趣味の機運を促進することとなつたので、左の全鮮乘馬倶樂部の現況を記述して参考に資したいと思ふ。

素晴らしい獨逸の體育熱

再起の意氣に燃ゆる獨逸では、其の復興は強健なる體力を基礎とするものでなければならぬとし、國民の健康増進についての體育施設に力を注いでゐる結果、模範的の體育學校が各所に設けられ、男、女學生が美と健康への道に精進してゐる。（寫眞は同國第一と稱せらるゝ伯林の獨逸體育專門學校の野外講堂と、女子學生の槍投げ練習）

生兒の優劣

兩親の齢に重大な關係

早婚の民族は退歩して偉人は二男三男に多い

東洋大學　關教授談

父母の齢若けて體質および知能の十分に熟してからの生兒には偉いものが多いが、知能の未熟な父母の生子よりも偉人および天才を出す率が多い。人間が生殖機能や教育によつて獲得した性質が子に遺傳するか否かは未だ確定しないが、然し晩熟した國民は未熟の國民よりもその子におよぼす變化も大であらうし、それに惡質性が遺傳するものであつたならば國家は二重となる、斯かる見地から結婚には晩婚が多く二、三男に偉人が多い率もうなづかれる。ガルトンの研究では次の割合である、即ち偉人百人につき

▲長男の偉人　一七名
▲次男の偉人　三三名
▲三男の偉人　二二名
▲末子の偉人　二二名
▲獨子の偉人　一一名

であつて二男および三男に最も多く偉人をだしてゐる。未熟の父母と同じやうに考へられる早婚といふ事もその結果はよくない、早婚の父に生れたナポレオンやモハメットの如き偉人は稀なる者であつて民族的にみれば未開種族には早婚が多く、早婚の結果は多く退歩してゐる。インドのヒンヅー族は早婚するが殊にその原始種族なるツラリ族は男十六、七才、女十二、三才で結婚する。西部アフリカのガブーン河畔の未開地は女十才に達して結婚し二十才では老婦となる、アルジェリアのカビレス族は女八才乃至十二才で結婚する。南洋ポリネシヤ人は女十歳で、エスキモーの男は十五、六歳でカリフォルニアのインデイアンは女十二、三歳で、南米フエージ人は女十三、四歳で結婚する。斯く早婚はよくないが、さりとて晩婚も良好ではない、生子の優劣から見れば晩婚にあらず早婚にあらざる中間が結婚の良時期である

低能兒見分方

低能兒は先天性のものですが、幾分後天の遺傳一つで五、六歳頃までなら治すことが出來ます、時期を失して十歳近くなると、治療に困難となりますから、早く氣をつけることが必要です。低能兒を簡單に見分けるには次の事項に注意するとよろしい

（一）妙に犬や猫と遊びたがる兒
（二）一人で一日中淋しからずに遊ぶ兒
（三）多くの兒童と共に遊べぬ兒
（四）眼を開いてゐながら夢を見る兒
（五）やたらに物に驚かされる兒
（六）玩具を欲しがらぬ兒
（七）音の廻りのはつきりしない兒
（八）物の言ひ始めのおそい兒
（九）歩き出しのおそい兒
（十）少しも泣かぬ兒、又少しのことに泣いてばかりゐる兒
（十一）喜怒哀樂を表現しない兒

心を反映するお化粧と修養

お化粧といふ事は簡單なやうでもなかく面倒なもので、化粧法の良し惡しによつて美しくもなり、若くもなり、或は却つて醜くもなり、不快な感じを起すやうな事もあります。ですからお化粧なる場合に何よりも大切な事は、先づ氣を落ちつける事であります。時間のないそはくした時などは決してよい化粧は出來あがるものではありません。しかし時間があつても心が落ちついてをりませんと却つておりこわし、まとまりのつかない時があります。心さへ落ちついてをれば短い時間で自分の氣持ちにぴつたりとあつた化粧が出來あがります。斯うしたお化粧法は單に美しくするばかりでなく精神の統一ともなり健康法の一つともなり、皮膚の新陳代謝にもよい結果ともなり、クリームも白粉もよくつくやうになります

涼しい棚作り

夕顔の種を蒔くなら　今が一番よい時期

眞夏の夕暗に雪の如く白い大輪の花をさいていかにも涼しさうな夕顏は濃い緑で涼い日ざしのすゞしい日陰ともなりますが、それでつくり方が至つて簡單で、女、子供にも出來ると來てゐるから家庭向の園藝として實に持つてこいです。それは丁度今が種をまくによい時期です。もう苗も出ではをりますが、これからまいてもおそくはありません。大體が熱帶性の植物ですから早く蒔いても氣溫が不充分であればよく育ちません。それよりか暑くなつてから蒔いて

急に育つ

方がよい結果を得ます。さて植ゑるとなれば先づ太陽さへ充分に得られるならどんなところでもよい。庭がなければスリ鉢のかけたのでも、古バケツでもまたは空箱でもよろしいから、それに土を盛つて、都會生活ならひさしの上なり、暑い日が差込む窓際におきます。それから、いろいろと凝つたものよりは雅致あるものです。精質がかつた肥よくな眞土、黑土、少量の庭木田土を混合し、更に木の葉、馬糞などを少量まぜればなほよろしいがこれに腐熟した肥料を摑み種を蒔きます。

種は表皮

が硬いから、トイシかハサミかで一部を傷つけ一夜淵水に浸した後先の土に蒔くのです。發芽後は灌水を怠らず、といつて多きに過ぎないやうにし時々腐熟した肥料を振込み、ツルが一尺位にのびたら支への竹なり棚を與へてやります。日當りさへよければどんくく繁茂し、繁茂すればするほど花は大きく澤山咲きますが、密植は一つに一本の割で六尺の幅なら左右に一鉢づゝあればしまひにはまつくらに繁つて夕日がさしても平氣な位です。棚をつくるには

竹てやる

方もありますが素人には十八番乃至二十二番線の針金でつくつた方が經濟でもあり丈夫でやり方が樂です。

菓子屋さんの狙ひどころは？

先づ子供を射ること

進んだ商店なら賣手が誰であらうと、賣る品物に甲乙のあるべきはずはない、ところが店によつては未だに差別をつけたがる傾向がある、それは主として子供が買ひに來た場合である、子供から品物に對する鑑別力がないといふ點につけ込んで、なるべく賣れさうもないものだとか少し惡いものだとか或は食物屋など日の經つた品などを賣りたがるものだが、これほど間違つた商策はない。ある菓子屋さんではその點に最も注意して子供客には特別の取扱ひをしてゐる、即ち品物の品質と値段に甲乙を付けないのはもちろん、子供の方でどの菓子を買はうかと迷つてゐるやうな場合なるべく甘いそして安い菓子を選定して渡すのであるこの店が子供に特別の注目をするやうになつたについては一つの插話がある

それは以前神戸で店を出してゐた時分のこと、すぐ近所の菓子屋と猛烈な競爭をした、相手の菓子屋は店も大きいし古くからやつてゐたので、初めのほどは競爭をするにも非常な苦痛であつた、所がふとしたことからこの菓子屋さんは子供の客に冷淡であるとの聲を耳にしたので早速これにつけ入り、特に子供客の吸收に全力を傾注して見たのである、風船、小旗、人形などを出したり、むしろこちらからすゝんで子供の機嫌をとり出した、するところが大當り、小學校でそれくくへと宣傳して、延いてはその親たちを動かすといつたわけで間もなくぐんくく客足を引いて終に競爭は完全に勝利を得たといふ話である

かうした經驗をして來た菓子屋さんだけに他へ引越してからも相變らず子供から家庭へと食ひ込んでゐる結果、開店後まだ三月にしかならないのに附近からの客足は日増しに增加しつゝあるとの事

子供だと思つて馬鹿にするとそれこそとんだ目に合ひますよ、面倒臭い點はありませうが眞の面倒はその面倒を面倒と思はない所から出發しなければなりませんと語つてゐるが、もつともな言葉である

新郎新婦

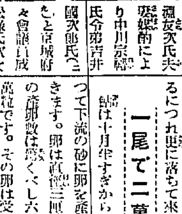

醫學博士稲葉友次氏夫妻媒酌により中川宗□氏令弟清井國次郎氏（二□）と京城府々會議員成松綠氏次女富美子孃（二□）と婚約整ひ五月三十一日朝鮮神宮社前において結婚式を擧行し同日京城ホテルで披露宴を催した

新郎は京城醫學專門學校を昭和五年四月優等をもつて卒業、同校附屬病院婦人科において研究後、本年春より赤十字社病院京城支部婦人科に勤務若手俊腕家として將來を囑望されてゐる、學生時代は庭球の主將として活躍したスポーツマンとして殊に著名、新婦は京城第一高等女學校を卒業した才媛でありスポーツの趣味がある（寫眞は新郎新婦）

鮎の話

農學士　相川勝一

香りの好嫌

鮎のことを香魚ともいひますがこれは香りがよいから出たもので、また一年でその生涯を終りますので年魚ともいはれてをります。大きさは普通四、五寸でありますが九州の、彼の名高い球磨川の鮎になりますと七寸前後のものがあります。また稀には一尺くらゐになるところを見ると、やはり暖かい國の植物と同じく鮎も大きくなるものと思はれます。鮎は東洋にしかゐないもので殊に日本が第一でその他滿洲、支那にゐますが支那では鰷魚（ケチユイ）と呼びましてあまり食用にされません。といふのは、日本ではその香りを好んで珍重致しますのに、支那ではその香味を嫌つて用ひないのであります。

落ちてゆく味

鮎は四月の中旬から下旬へかけて群をなして河をさかのぼりますこれを若鮎といつて長さは八九分位で、水の面に近く群れ泳いで行きます。ところが段々成長するに從つて河底を泳ぐやうになりますがさうなると食物も主に苔類をたべますので、自然鱗は退化してしまひます。五月一杯ののびのびと成育した鮎で六月一日から解禁となつて食膳に上り、その若やかな香味に舌つゞみを打たれますが、これが九月末ともなると味が次第に落ち、十月半ごろから卵が成熟するにつれ更に落ちて來ます。

一尾で二萬粒

鮎は十月半すぎからは、河を下つて下流の砂に卵を産みつけに行きます。卵は直徑三厘位で、一尾の産卵數は多くくし六千粒乃至二萬粒です。その卵は受精すると二三週間で孵化します。そしてそのごみのやうに小さな稚魚は水にお流されて海に下りそこで五六ヶ月の月日を暮してから、また前に述べたやうな順序で再び河をさかのぼつてゆくのであります。

親鮎は卵を産むと衰弱して死んでしまふのが普通ですが、極めて稀には産卵せずに越年するものもあります。

鮎料理のいろく

▲鮎の洗ひ＝材料（鮎、山葵、醬油）鮎のなるべく大きいものを選び頭を落し、腸を取り、三枚におろして小口から極く細い作り身にし、これを冷水に入れてさらし、水を幾度も變へて身がカチくに縮まる迄冷やして器に盛り、山葵醬油で頂きます

▲鮎の酢味噌よごし＝材料（鮎、白味噌、砂糖、辛子、酢）生のいゝ小さい鮎の頭と尾とを取り二枚におろし、あらひと同様にして氷の中で身をチヂくくに致します。これを辛子酢味噌で鮎の身が見えなくなる程によごして器に入れ、氷か水で器ごと冷して置いて供します

酢味噌は、裏漉にかけた白味噌を摺鉢へ入れて摺り、白砂糖大匙半杯を加へ、酢でどろりとした加減にのばしたものです

▲鮎の吉野川＝材料（小鮎、櫻花、煮出汁、鹽）お椀に入る位の小鮎をえらび、きれいに洗ひ、鹽をふりかけて暫らく置き、後水洗ひして串にさして燒きます。別に鹽漬の櫻花を熱湯でさつと茹で水氣を斷つておきます。次にお椀に小鮎を入れ、櫻花を上にのせ、上から美味しく取つた煮出汁の熱いのを注ぎかけ、蓋をして供します

▲宇治の香＝材料（鮎、挽茶少々、白味噌、砂糖、酢）鮎を洗つて形よく串にさして燒きます別に白味噌を摺り、砂糖を加へて摺りまぜ、酢をあまり多くせずに酢味噌にします（固ければ冷めた煮出汁でゆるめる）これに挽茶をよい香りのする位に加へて綺麗な鮎の上にとろりと注ぎかけます

▲鮎の山吹燒＝材料（鮎、卵、砂糖、木の芽）四五寸の鮎を洗ひ、串燒の用意をし、卵の黄味に砂糖少々味の素で味をつけ、串にさした鮎に塗つて燒きます、出來たら山椒の葉を二三葉散らします

すべて鮎を燒くには金串よりも青竹の串がよく、串をさす前に下腹を指で押へて糞を出してから燒くと、冷めると味が惡くなるものですから、燒きたての熱いうちに食べるやうにする注意が必要です（大日本料理研究會）

シネマとプレイ

躍飛のキネ帝

一大刷新を計る　時代劇の陣容

マキノ系で固めるか　某花形近日入社？

無人の野を行く觀ある帝キネ現代映畫最近の躍進ぶりは斯界注目の焦點となつてゐるが、同社ではこれに伴ひ時代映畫の徹底的な革新を企劃し、過般來これが具體案を翳策中であつたがすでに監督部に直木鏡太郎、松田定次等の精鋭を加へ清新潑剌たる作品を送り出し、全時代劇映界に新しき機運を釀らんとしてゐる。尚兼ねて交渉中であつた某花形の入社も近日決定の運びとなつた模様である。因みに現在の撮影狀況は

▲渡邊組、河津陞月主演『甲辰三百六十五日』▲石田組『仇討日本晴』惡の巻完成▲押本組、結城秋月主演『魚屋太助』若手▲中島組『仇討日本晴』忠の巻完成目下『生首供養』開始▲並木組、室井不夢、淡路『鬼助侍』道子▲壽々喜多呂九平の大作準備中▲松田組・河津、松平で『相合傘二兩侍』完成

遠山滿氏にのぞむ（一）

杜臣　穗（投）

私は遠山滿氏については白紙である。個人的關係においても、またその點において私は遠山滿氏を知らないのである。しかしても少し詳しくいふならば朝鮮における劇團、殊に演劇に就いて全くの門外漢である。門外漢といふよりは朝鮮における藝術發展の階段に就ては何も知らないといふべきであらう。たゞ友人或ひはその他のごく少數の宣傳の爲の廣告文にも等しいものについて知つてゐるにすぎないからである。そして私が朝鮮における演劇に對して多くの期待を持つてゐたにも拘らずそれは全く失望したといつてもいゝ状態にあつた。よく未だこの京城における演劇研究會或ひは發成機關といふものに親しく接するの機會も持つてはゐないが現在京城における映畫或ひは演劇に對する上演小屋の設備、その内容を見るにすでに失望してしまつたのである失望はまだ早いかも知れないが、少からず悲觀的觀念に囚はれたといふ事は事實である。現在一流の映畫常設館においてトーキーを演じてゐないといふ事、そしてそのレパートリーについてみてもその大半（悉くとはいはない、朝鮮人獨有の常設館のレパートリーには寧ろ内地人の爲の常設館に優るそれを有してゐるところがあつた）は再版、或ひは甚だしきは數ヶ月、數ヶ年前のフイルムをそのまゝ上映してゐる所さへある。（勿論その入場料は大衆的と稱して低廉にはなつてゐるが）

戀のストップまゝならぬ（京□館上映中）

ラヂオ欄

DKプログラム　七日（日曜日）

午後零時三十分　氣象概況、各地天氣概況

同零時四十分　講談　三國一つゞれの錦　筑波さかに

同一時三〇分　西道雜歌　金□淳　一、愁心歌　二、船夫歌　三、寧邊歌　四、開城難逢歌

同二時〇分　ニュース

同五時四五分　ラヂオ體操、今晩のプログラム發表

同六時〇分　童話劇　母よいづこ　櫻井小學校五年仁組兒童　指導　石井英德

石井先生が熱心に指導された櫻井小學校生徒さん達の劇です、朝鮮の子供さん達よく聞いて下さい。筋はよし子といふみなし子がありました。母は台灣に居るといふうわさを聞いて、早く會ひたいと思ふ心でいつぱい、或日そうく船に乘つて行くのですが、その船が途中で難破してしまつて可愛想によし子ちやんは命だけ助つてボートでのがれるのです、ところが又そのボートが流されて名も分らない島に流れついてしまひました。神さまはやはり可愛想なよし子ちやんをすてたのでせうか、さうではありません、不思議にく母さんや、兄弟達とも會へたのです、ラヂオでゆつくりおきゝ下さい

同六時三〇分　管絃樂（朝鮮曲）　朝鮮研劇會音樂部　指揮　金敦□　一、半生　二、打鈴　三、白打鈴　四、新アリラン打鈴　五、天女の舞

同七時〇分　全國ニュース（A）　ニュース、明日のプログラム發表

同七時三十五分　浪花節（B）　赤垣源藏　富山小圓

同八時〇分　舞臺劇（A）（明治座より中繼）　いろは假名四十七訓　一、百姓彌作内の場　二、代官七太夫屋敷の場　三、百姓彌作内の場

百姓彌作　中村吉右衛門　仙崎彌五郎　阪東三津五郎　彌作女房おかよ　中村時蔵　柴田七太夫　中村吉之丞　その他數名外に長唄はやし連中

劇場からの中繼を計畫してAKでは既に東劇からの中繼や明治座からの中繼を試みたが今日は明治座からの初放送です、出し物は表小外題の通り周知の狂言である、演ずるは東都の名優吉右衛門一座の出演です、彌作を演ずる吉右衛門の熱演を御期待下さい。

同九時二十分　軟光問答（A）　德川夢聲　大辻司郎

同九時三十五分　氣象概況、時報、ニュース、明日のプログラム發表　終

ナテンア

▲矢部AK放送部長自ら苦案したものだといふ德川夢聲、大辻司郎の軟笑問答はどこに行つてもすばらしく評判がよい▲罪のないナンセンスで、しかも辛辣骨をさす皮肉が笑ひの中から飛び出しこの方面の放送中で自慢のものであらう▲これはユーモリスト夢聲、司郎のかけ合ひだからムロンそつはないが、この問答を約二十五分間六日も續けてやらしたところ苦案者矢部氏のミソがあらう▲ちよつとした思ひつきから出る好評を博するものが出て來る、▲ソロく暑さにウダつて來るこれから何かアツといはせるものがDKにも出ないものか

7日　公設市場　小賣値段

▲ソース三矢印一升入一瓶七二〇▲同四合入同三八〇▲雁の素娘印大同二七〇▲同小同一七〇▲マヨネーズソース大同四七〇▲同小同〇九〇入食鹽大同二七〇▲同小同一〇〇▲コシヨウ同二〇〇▲カレイ粉同二〇〇

將棋新手合（一）

於京城府日本橋　陸軍將校倶樂部二ノ□　讀賣新聞本社將棋部

（圖は四六歩までの局面）

香角落　△六段　阪塚勘一郎（京城）
香落番　▲三段　塚田正夫（東京）

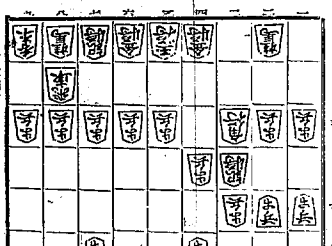

△塚田氏　ナシ

△4 手數四▽
▲七六歩　△四四歩　▲二六歩　△三五歩
△三四歩　▲一六歩　△三二銀　▲四八銀　△四三銀　▲一五歩
△三三角　▲四六歩　△四二飛　▲六八玉　△六二玉　▲七八玉
△七二玉　▲五八金右（以下次號）

蒲呂木七段講評（上手）三二銀上りは、飛車の位置を極めず、敵の模樣によつて策戰を樹てる方針である

（下手）四六歩突きは、急攻めの含みで敵の策戰を狹くする意味である

（上手）四二飛と振るのは、端を攻め指し北間を利用して急戰に出る方針である。尤も玆では一二飛又は三二飛と振る指方もある

醫療器械　卸商　神崎藥局　釜山大廳町通り　電話□九□□番

中等程度　朝鮮語講義

▲第二種受驗志願者の新光明燈！
▲合格者の上級への嚮導機關生る
▲毎月一回發行（十二冊完結）　毎號四六版百四五十頁
▲會費　半年分一圓四十錢　一年分二圓五十錢（五ヶ月分一圓七十五錢）（一ヶ年分六圓五十錢）

문자で作つた朝鮮語會話　總督府通譯官　田中德太郎
高等朝鮮語會話　總督府通譯官　西村眞太郎
朝鮮の「時の助動詞」に對する見　京城師範教諭　李熙昇
漢文の國譯と朝鮮譯　朝鮮語研究會　李鼎燮
生きた朝鮮語の研究　城大文學部　李崇寧
改定諺文綴字法講義　京城師範訓導　沈宜麟
朝鮮語の音理と記寫法　普成專門校長　朴勝彬
朝鮮語と其の奧義　啓明倶樂部編輯主任　林圭
朝鮮文字の歴史的考察　培花女高講師　金允經
朝鮮文學概論　崔南善
朝鮮語の挨拶と演説　總督府通譯官　田中德太郎
面白い朝鮮の傳説　金井鎭
朝鮮民謠の研究　文學士　金在喆
最近朝鮮文範講義　本會主幹　伊藤韓堂

附錄＝朝鮮總督府朝鮮語試驗問題・諺文誌に合格者氏名表等

寄稿＝京城大學教授・小倉進平博士・總督府通譯官・林茂樹・法院通譯官・山本高商教授・小泉商業學校・總督府編輯官・中村健太郎氏・總督府視學官・玄穆氏（가나다）等より時々有益なる寄稿あり

京城太平通二丁目（移轉）　朝鮮語研究會　振替京城七六六番　電光一六〇六番（總史）

●ノーシン　ノーシン!!　頭痛にノーシン!!!●

安産のためにワダカルシユーム錠

醫學博士推薦　片山博士推薦

姙産婦を保護し、胎兒の發育を助け母乳を豐富ならしめ、且乳質を改善せしむる等、諸多の效果を擧ぐ

片岡博士謹製　說明書進呈　發賣元　大阪道修町　和田卯助商店

中間搾取から 完全に解放する
鐵道消費部の横顔（上）

中小商人もとんだ瘤ぞへを喰つたものだ―半島都市消費經濟の中樞である官吏の減俸が、やがては購買力の不振と化けて來て、それでなくとも深刻な不景氣と百貨店の壓迫に、苦痛のドン底に突き落されてゐる中小商人に一層の痛手を與へやうとは豫想されてゐた。しかし消費組合の組織機運が各所に濃厚になりはじめたことはまさに晴天のへきれきで、哀歌の調へそのテンポをはやめられるのみである。

……◇……

『生産者から消費者へ』『消費經濟は臺所から』などといふ上品なスローガンから、さては『臺所から商人を追つ拂へ』といふ露骨の淺い左翼組合のものまで消費組合にもいろ／＼あるが結局は『日用品を安く配給する』といふ卑近な目的に變りはない。官吏の消費組合組織熱にしてもやはり目的はそこにあつて、何も酒落される體面の晴らし場所を中小商人に求めやうといふのではない。やむを得ず自衞策を講ずるだけのことである…結果において中小商人の致命傷となることに變りはないが

……◇……

そこで消費組合として、鮮內各組合の王座にあり、組合員には拂顧郷として喜ばれ、中小商人には脅威の標的として嫌はれてゐる鐵道局消費部の組織經濟を試みやう。その趣旨は『組合員並に一般從事員に對し日常生活必需品を低廉に供給し以て家計緩和を圖る目的の爲に施設す』にあつて、鐵道從業員は概して薄給で、平均月收は六十五圓に過ぎない。しかしその職務は他の官廳とは違つて非常に緊張を要する、故に家計の緩和を圖つて、仕事に全心を打ち込まさなければならぬといふのである

……◇……

産聲をあげたのは大正十四年四月で、鐵道局設置と同時に創設された現業員共濟組合の附帶事業として配給を開始した。爾來六年餘、その間に共濟組合を離れて一本立となつたが、たとひ老朽の故を以て整理された鐵道局員の養老院であらうと、また價買で職員を採用しやうと一切おかまいなく、時には職員に一萬數千圓の大穴を明けられてゐても數年間わからなかつたといふほど、經營には大して苦心も要らない。而も現在のやうに完全な形態の下に、潤沢なる鐵道局員のため中間搾取からの解放に素晴らしい成績をあげてゐるのは鐵道局と共濟組合を温床とし、手厚い保護によつて育てあげられてゐるからであらう

……◇……

消費部の心臟である本部は龍山に置き、鐵道を動脈として全鮮主要地に配給所を設けてゐる。また消費部の從業員百七十名が差しのばす觸手は全鮮におよんで、遊廓の地に在任する鐵道從業員のために配給車を毎月運行して便益を與へ、その度毎に地方商人の恨みを買つてゐる。

昭和四年度の消費部の純益はただの百五十二圓に過ぎない。しかしその活動振りは大したもので、同年度の物品購入總額二百三十九萬六千餘圓、配給高二百六十六萬九千餘圓、配給人員一萬六千餘名、一人當平均配給が三百二十六圓、一ヶ月平均十八圓八十錢、前年度に較べると一人當年十五圓餘の增加でそれだけ利用がふゑたわけである。

……◇……

資金が必要となれば、何時でも溫床の共濟組合貯金部が八十五萬圓を限度として年六分の低利で融通してくれる。組合員の責任代金は給料から遲滯なく差引くから回收不能の心配は少しもない。一ヶ月乃至一ヶ月半でみな還つて來る。從つて配給三百六十六萬圓に對して純益僅に百五十二圓でも十分、却つて純益の多いのはその性質から見て禁物で、それだけ配給價格を引下げる。だから價格は斷然安く、普通食料品は市內公設市場の販賣價格にくらべると一割五分引程度、その他の商品も市價より一割方安く配給してゐる（秋田生）

水利組合 ―の負擔輕減策
産米計畫樹直し
を必要とする諸種の事情 被害を最少限度に止めよ

朝鮮產米增殖計畫が實施後幾干もなくして米價大暴落および收穫減と外國米の壓迫等から蹉跌を來し、昨今來計畫の根本的樹直し乃至一部變更の

餘儀なき事情 に逢着してゐる事は既報の通りであるが、今本府調査に基づき增米計畫に關與した全水利組合中昭和五年度における成績の最良組合並に最惡組合の收支狀態を摘出すれば左の如くである

組合名	蘇林池（忠北）	利川（京畿）
反當收穫	三、九六石	一、六五石
地主反當收穫	二、三七	〇、九九
五年度穀價一石	四、七五四	六、三二四
地主所得反當收益	二、二五	一、二三五
地主反當負擔	四、六〇	一五、〇八
差引損益	〇六、六五	△八、九三

一、〇印は收益、△印は損失

右は地主計算における損益で地主收納小作料を六割として計算し、穀價は時價で時價より二、三割高に見積つてゐる。又地主負擔は組合賦課及普通水利組合費の合計したものであるがこれによれば全鮮中最良の成績を擧げた忠清北道の蘇林池組合においても地主は反當收益六圓六十五錢を示してゐるにすぎずなほ穀價は實際

時價より高値 である事および投下資本利子を算入してゐない事を考慮すれば實收は六圓六十錢以下に落ち、更に購入當時の地價より利廻を算出すれば決して有利な投資といひ得ぬと見られてゐる

ない。更に又京畿道の利川水利組合に至つては反當り地主計算損失八圓九十三錢（實際は更に多い筈）におよびその窮狀は察するに餘りあるが、全鮮中反當り地主計算の損失を招いた水利組合は十數個におよび就中利川、陽東、深谷、永北、梁川、東海等は何れも反當り

缺損五圓以上 に及んでゐる現狀に鑑みれば、徒らに增米計畫を遂行する事は無謀の策といふべく、實際融資の面に當つた東拓側および殖銀等においても當面の救濟策としては組合員利率の低減、償還期限の延長等に依り既設組合負擔を輕減し一方穀價安の爲め採算不引合に終る如き新規計畫は當分に繰延を行ひ、一方本府の新立案たる田作改良の實現、養蠶畜產副業等の獎勵により多角形農業に轉換せしむると共に或る程度の

自給自足經濟 の復活を計る等資本主義的經濟恐慌の農村におよぼす被害を分散して最小限度に止むる途の講究すべきを希望してゐる。尚小作人側の收益は平均全收穫の四割であるが、小作料は現物納入である爲め昨年の如き米價暴落に對しては地主に比し頗る有利な地位にあり、かつ組合賦課の如きも皆無のものと地主側に折半するものとあるが、折半の場合も小作人が未納なれば組合に對する責任は直接地主が負擔するので、小作人側の痛手は地主側程ではないと見られてゐる

全然白紙に立返り 昭和水利再調査
◇……第一案を改善した新案樹立か

昭和水利組合も幾多の波瀾曲折を重ね、その存亡の運命に立ち至りやむなく工事も一時中止となつたがその後本府當局、東拓その他關係方面の當局者會議の結果、從來の行懸り上多大な犧牲と莫大な調査費用を投じたことゝて何とか一致點の曙光を見出すべく努めてゐたが、特に地元民多數の懇願もあり青木理事は再三東西に奔走し、本府當局と懸命の努力折衝を重ねたる結果本府でもなほ一層綿密なる再調査をなすことにいよ／＼決定し、佐原技師を主任としてその他技術員數名をも加へた調査班を編成して現地に向け八日朝出發することになつた。之につき池田水利課長、佐原技師は交々左の如く語る

一、二案の行詰りと 第三案の樹立
再調査の結果に期待【池田水利課長談】

昭和水利組合も種々の事情に依り一時中止の事になつたが、その後地元組合の上京懇願の結果なほ一層綿密なる調査を行ふことに決定し、八日佐原技師其他を派遣することにした譯です、今度の再調査は全然白紙に立返り[illegible]ことになりました[illegible]

約一ケ月で 下調査を終る
佐原主任技師談

八日一應現地に向ひ私の他に二三の技術員も調査に行くことになつたが、今度は第一、第二兩案は從來のとし全然白紙にもどり調査研究をなし從來の調査の行詰りとなつたものをも加味されると考へられるが、約一ケ月で大體の下調査をするだらうと思ふ、いよ／＼の土產は何とも[illegible]三ヶ月先の事だらうから今からどうこうの豫測は出來ない

運賃値上對策
仁穀幹部會

仁川穀物協會は五日午後一時から同樓上に幹部會を開き、鮮航同盟會が先に決定し七月一日より實施すべき白米運賃の値上げ問題に付き、これを承認するか否や協議の結果、既に鮮航會で決定した以上承諾することに決定したが、白米に對する辨金問題が依然十六貫建で何等改むる所なく、只運賃の値上のみを要求することは不當であるから、この問題の解決と同時に白米運賃の値上を實施すべく要求することに一致して散會した

植付一齊に 十日頃から
順調に進まう

本年度稻苗植付は十日頃全鮮一齊に開始される模樣であるが、早きはすでに今月初めより着手したものもあり、田植完了期は七月上旬の見込である。なほ本年の苗作は頗る上作で、用水も充分であるから植付も順調に完了するものと見られてゐる

生糸安に祟られ 繭資金警戒
前年より貸出激減か

いよ／＼春繭出廻り時期に入り內地一流製糸會社よりの鮮內における繭買付資金は銀行業務の上に現はれ、一銀京城支店のみでも本月中には約百萬圓の資金が內地より流入する模樣で、八日から同資金の動きを見る筈である。しかして鮮內銀行の同資金貸出方針は生糸安にたゝられて一般に昨年より激減を免れないらしい

鮮銀 では地場銀行の再割もあるが直接貸出の分は大部分擔保附であり、利率は內地の利率より二厘高の一錢九厘乃至二錢一、二厘見當で、前年の貸出は四、五百萬圓に上つてゐる

殖銀 消極方針をとり殆ど小口のみで仲買に對する貸付が大部分を占めてゐるが自家倉庫又は倉庫に入れ殆ど全部擔保附で利率は各支店毎に一定しないが二錢乃至三錢見當と見られ、前年の貸出額は約百萬圓である

一銀 一流製糸工場のみに限り手形で貸出す、從つて無擔保にて利率は一錢六厘乃至二錢見當で前年は京城支店のみで約五十萬圓である

中野通運社長
十四日夜入城

中野國際通運社長は朝鮮運送總會に出席のため、八日東京出發、名古屋等を經て十四日午後七時入城、十六日北鮮へ出發、廿一日歸城、廿二日總會へ出席、廿四日午後九時五分退城、歸東の豫定

菅原東拓總裁
朝鮮に向ふ

【東京電報】菅原東拓總裁は六日午後一時東京驛發で、田淵理事、高橋秘書課長、石川調査課長、高橋秘書と共に朝鮮へ向つたが、約一月間京城釜山平壤新義州元山木浦群山等を巡遊、業務上の視察を行ふと共に朝鮮總督府とも打合せを行ひ、月末又は來月始歸京の豫定である。同總裁は次いで滿洲方面の視察も行ひたき意向なるも時日の都合で今のところは未定である。なほ京城着は九日午前七時の豫定である

京城重要 物價印騰

【鮮銀調査】五月中の京城重要物價平均指數（明治四十三年七月の相場を一〇〇とす）は生產品一五四、三二、輸移入品一四二、二一總平均一四八、六七で前月に比し生產品は八厘一毛の昂騰を示したが、輸移入品は五厘の低落を見、總平均に於て二厘三毛の昂騰となつた。而して前年同月に比すれば生產品は二割五分八厘安、輸移入品は一割二分安、總平均に於て二割一分三厘の何れも低落を示した

鮮銀對外爲替建値（六日）
倫敦 二志〇片八分三
紐育 四十九弗八分三
上海 百七十兩

海外經濟電報

株式
金融景氣を謳歌し 諸株總花的活況
諸商品も轡を連ね硬化

前場 前日新值拔け後の級切型の一服商狀を見せた氣先今朝は海外材料不良ながら、阪地の期米三品等の諸商品と轡をならべての硬化歩調に東新百二十五圓二十錢と一段高値に寄りつき從買氣集中して活況ある商狀に歩み五十錢を六十錢とチリ高を示したが、引際小弛み四圓八十錢と呆け氣味に止めた。此外大新は歩みに五十五圓十錢、三十錢をつけ又京取も歩みに十一圓九十錢をつけられた、これを前日止値に比すれば東新大新共に八十錢高であつた

後場 前場ヂリ／＼と穩健歩調を持して強含み、引際小弛んだ機先、後場は阪地の纏然高寄付に東新百二十六圓四十錢大新五十五圓八十錢京取十二圓丁と總花的活況を見せて寄付き、アト更に買氣沸騰し東新は六圓五十錢より六圓八十錢と強含み、京取も二圓五十錢がつけられ 別欄の如く止めた

地合頗る穩健 好材に敏感

頃來の市場は全く惡材料に對しては不感性を示してゐる半面好材料の出現に對しては頗る敏感であるといつた工合で已進引退の商況が加速度的の底拔け安を見せたにも頗る鈍感に反つて反撥高を示し、五日いよ／＼反騰に入るや直ちに好感し今朝の伸値みも健調を示してゐる。これといふのも軟材料が飽和點に達して人氣が上向かんとする場合にあるからであらうし、（一）これは米國財界も底を衝き景氣轉換期に接近したものと見られてゐるからである。即ち同國の偏在資金は漸次歐洲方面に流出の傾向がある。更に我國に對しても米國銀行業者より定期預金の利鞘稼ぎの交渉をなしつゝある等とにかく注目すべき狀態にある。（二）斯る事よりして世界景氣の好轉見越しが濃厚となつてゐる事（三）而して低金利の持續はコール五厘台出現となつて公社債から優良株への買氣增加はいよ／＼著しい事などして目先此後を益々樂しまれてゐる

京取株に 買氣擡頭模樣

その買相場を秘めた仁取との合併問題の成否を中心としてその賣買より離れ同問題の經過に關心をそゝかれとかく味なき

京城府明治町二 秋田株式現物店

つよきよわき

株式 めき／＼と強張り反撥に入つた海外材料はやゝ伸悩み氣分を見せて來た、ニューヨーク株式の鈍化の軟弱推移……

▲外債買氣の株式移動を氣構へ金融相場の出現を夢見る地合は正に強氣であり買人氣は旺盛である

▲さり乍ら一服軟派の陣容を見るときその消極的觀望からして相場の大いなるを期待し難い點もあらう。

▲先づ目先また／＼賣直し軟派が崩れ上げて一嘶きあつて反落に入る大市往來ではなからうかと見られてゐた

期米 今朝は阪地の先限が十九圓四十四錢當所十六圓二十九錢と何れも前月の高値に顏合せ又は五文程拔いだ

▲斯くして約半月もかゝつて下げた相場がタッタ三日そこ／＼で元の高値に嘶き返すといふ事はそれ丈けの彈力性に富んだ相場といふの外ない

▲して見るとこゝは賣方も因移押隊むかも知れないが賣方の撥期として訂敵に努め相場は一時伸悩むかも知れない

▲殊に目先稻付狀況または露米の移入等幾多の軟材料が横つてゐるにしてもこれは相場の上に一巡織込んだ掛荷であるからこれ等を頼みとしては大いに事が間違はめとも限らない

期米

阪地高移りに急遽 新高値に噴上ぐ
硬派主力の優勢買

前場 昨後場十五圓九十錢強に下げ渋り商狀を呈した折柄今朝は阪地高を受けて當五圓三十五錢中五圓七十三錢先五圓九十四錢と小高く寄付いた後先阪地が再び九圓迄に復活したので愈よ出直りと見る買物を誘致して二節六圓五錢から連て二節高の二十九錢と前月の高値に顏合せをなし別掲の如く續崩れして前場を終つた

後場 阪地の纏然大上放れに直乗し後小弛んだ折柄、後場は引續き阪地物凄き騰勢に追隨し一節當五圓六十九錢中六圓三錢先六圓三十五錢と更に噴出して寄付き、高値揉み合ひが前場し四節には更に三十八錢をつけ別掲の如く大引した

硬軟勝入深く 阪地は激戰か

阪地の仕手關係に付き今朝某氏の報ずる所によると買方側には市場多木久米一派金派頭に地場の各有力者に拿動の松本一派が手揃ひで買進み一方賣方側は田中眞の軟派と相呼應して地場の有力者に正米師系統や東京筋が跨まで對抗の態度を示し當中の大取組と相俟つて双方共に有ゆる策戰を廻らし勝負を決せんとするものの如くであるから愈々激戰は免れ難く頃日來相場の動きが慌しくなつたのは主に斯ふした仕手關係によるものでなほ今後その相當の波瀾は避け難き情勢であると

愈々波瀾含み

今朝阪地は先物が十九圓四十四錢と前月の高値を五錢方上廻り又當所も十六圓二十九錢と前月の高値に顏合せを行ひこれを拔くと否とは頗る斯に至大の影響を及ぼすものとして硬派は極力防戰に努め忍び[illegible]

高値を貽す？
◇……仕手と地合

今回の反撥が本直りであるかそれとも買過ぎから來た一時的の反撥に過ぎないかは素より斷定を許さないが阪地の先限が前月の高値を上廻り又當所が前月の高値と顏合せするに至つた丈けはそれ丈け相場の彈力性があるものと見るの外ないのみか定期の下げる際下げ渋り傾向にあつた正米が上には絶早く追從して來る事は米その物としても上げに七歩の強味を持つてゐることが何はれると同時に仕手は買方に何所の市場も有力者が手揃ひである事や前狀調勢に於る作付の樂觀は既に相場へ一巡織込んだ掛荷である事等から相場は未だ高値を孕むものと解釋してゐる[illegible]

東京公債市況

市場六日正午氣配▲甲號五分利九七、〇八▲第三回五分利九九、二〇▲同四分利八一、二〇▲廿二年もの九九、一〇▲廿八年もの九八、〇〇

空前の新安値 コール三厘
證券買氣旺盛

【大阪電報】大阪コールは五日外取引で日本信託銀行から某證券業者へ三十萬圓を日歩三厘で放出した、これを年利に換算すると一分一厘となりこれは全く亞米利加並で我國空前の新安値である、なほ三厘の取引は殆ど現はれんとする形勢だが、證券業者は安値コールを泳ぎ、現物買の先物繋ぎで利鞘を稼ぐ者が多くなつて來た又公債に對する買氣は一層熾烈となり一段高を見越すに至つた

盛である現在下値の恐怖が少なく上げ餘地が期待し得る。こうした點を檢討すれば目先合併問題の成否を問はず京取十五六圓迄は當然買ふべきであらうと見られてゐた

本玉 六日前場迄に於ける當地期米賣玉株取組高は六千四百八十枚にしてうち百枚以上の建玉內容は左の如くである

京城延べ
各地強硬に 猛然沸騰
引際小弛む

前場 前日不安商狀にヂリ／＼と下刻んだ折柄、今朝は阪地の纏然上放れに十錢高の一同七十一錢の寄付より急週仁川の急騰と株式高の支持に二同には遂く九十八錢と飛騰し四回には更に六圓台を無造作に突破して六圓十五錢と猛烈奔騰し寄付値より五十丁を飛びの大上分峻れを示し アト阪地の呆け氣味に弛み結局七末九十八錢と止めた

後場 前場各地硬化に猛烈なる騰を見せ、引際小弛み歩調を見せた折柄、後場は各地の一齊硬化歩調に買氣集中して一回七末六圓二十錢と一段高に始まり始まり利喰に伸悩みを見せたものの強硬裡に別掲の如く止めた

正米

京城 一等精白米十二圓下タ鮮白米十五圓十錢丸キ合格玄米三等十五圓二十錢四等十四圓九十錢今摺玄米十四圓十錢下十二圓七十錢糗上四錢三市內錢一下三錢九

大豆 龍山九圓六十錢良摺雜川九圓四十錢纖原九圓二十錢

仁川 丸キ角千石拔三等十五圓卅錢四等十四圓九十錢不拔三等十四圓九十錢四等十四圓五十錢丸コ不拔四等十四圓廿錢等外米十三圓卅錢一等白米丸仁印六圓六十五錢糗改良綿四錢一厘在來綿四錢一厘で正米は前日に比し二十錢高であつた

大邱 依然天氣良好に期々出廻りあり各地の急騰に人氣引立ち休日控へに精米筋の手當ありしも頭上の好順に高値は終始して買ひ見送り精白移出一巡に人氣稍に弱く配賃はれず殺良三等十五圓四十錢細力十四圓九十錢見當と十錢方高唱へであつた

正米益引締る

日下內地筋の正米買附けは過般完期の上げ足に比較すると阻高が高くなつた丈け障り多くはなきも何分定期が益々高値へ運ぶ一方に當用筋の買物もそれに連れて買ひ進んで來る外なく今朝は東京沖値の十六圓五十錢所を覘じ前日より更に廿錢高となつてゐるが地場の出來値もそれに連れて買進む向多きため今朝は三マークの不拔三等級は十五圓卅錢から四十錢所を唱へそれでも賣物は尠なく益々引締る一方である

大阪期米
株高に煽らる

【大阪電報】今朝神戸高に高氣配に立寄へば八圓九十二錢と十丁方上放れ折柄株式高に小口崩れあり二節九十九錢より『鷄五節九四合の四十四錢と暴騰した

內地筋優勢買
地場は上贊成

久しく成行き傍觀の態度にあつた內地筋も頃日來の變動に依り弗々買物を寄らして來る向が多く前日は金太を筆頭に丸ウ金メ等から東京大阪方面の有力者が約五千石許入筋が多い

た形勢があり又若山の某大手筋も金太丸ウ筆から一二千石纏つた買注文が入込んで來た模樣で目下先限に對しては買方側には今の所之れと云ふ手口はなく殆んど爲台の衆で地場の關係も幾分上贊成となつてゐる模樣で相場が阪地安の割り下げ謀る傾きあるは主に斯ふした情勢から來たものと見られてゐる

仁川期米本玉表

市況（六日）

節婦實傳 維新俠艶錄 (47)
橋爪彦七氏作　竹內靜古氏畫

天鼓の森（五）

すると、不思議なことには、猛然として、ほとんど死力を出して侍が藻搔きはじめたのである。顏を前後左右に振り廻して桂の繰りひろげて鼻先に突きつける所詞調書を避けようとする……。

『放いぞ！』

桂は、嚴然く云つた。

『拙者が死なめときは、あなたがそれに代るべきもや。いづれか一方が生命を失ふべき書簡を……と思つてよろしい』

――露滋を發つた紙――

さう聞いた時何れもの人々が皆思はずはッとなつた。顏を見合せた。

途端である。

件の侍の軀が、グラ――と前のめりになつて、押さへつけてゐた人々の手に重荷がかゝつてきた。

『あッ？』

『桂氏……？』

『此奴、變な工合です』

然し桂は平然としていつた。

『靜かに眠らせておやりなさい。何れは拙者を狙ふものより賴まれて參つた者に相違ないのです』

『では、呼び生けて詮議を致しましたら……？』

『無駄な努力です。これまで乘り込んでまゐるほどの人物です。所詮口を割く筈がありません』

『然し、大變なことをたくらむものですな』

人々は侍の骸を疊の上に寢かすと、押へてゐた手を離して、茫然となつた。桂は、絶えず微笑を以てそれを見ながら、

『昔ローマといふ國に暗殺や毒殺の行はれた時代、封建の中に毒を仕込んで對手を殺す方法が流行つた時代がある。方々は彼の侍の眼を御覽になられなかつたか？』

『……？』

誰もが、何とも答へなかつた。

『殺氣に充ちて眸が異常に輝き、隱すによしない成否の不安が、全身に細い顫へを見せてゐた。あの時あゝいふ場合には、よく對手を見究めぬと、取返しのつかぬ破目を見ることがある。……』

『ですか、ですが……桂氏は御擬議だと氣がいつてゐたのに、どうして白紙だと知られたのですか』

『なるほど、それは方々におわかりがなからう。實は……』

と桂は退屈言葉を句切つてから

『去んぬる九月二十日の兇變の日に姉小路殿に御內勅の御宸筆が下し給はつたとあるは、その後に至つて全然無根の虛說であることが判明したのです。それを、拙者は方々に默つてゐたのです。御宸翰の紛失といふことをいひ觸らしたままにしておけば、後日誰かがそれを利用する――或は、拙者自身が利用する場合があらうとまで考へたくらゐでした。ところが、はからずも今夜、敵がそれを利用してきたのです。ないものはどこまでもないです。それを偽つて差し伺けに來たからには、何か魂膽があらうと考へたとき、ふと思ひ當つたのは、毒殺を流布した殺人の方法でした』

聞く者は、思はず全身の肌をゾッとさせた。

南京虫退治に モリス 黄金町四 森藥房 本局三九九〇番

代表的なら漬は 殖產なら漬 永樂町市場 本舖 田中漬物店

◇笑◇話◇
しつけが悪い

母『まさ子さんはまあどうしてそんなにお行儀が悪いの？』
まさ子『お母さんのしつけが悪いから』
母『生意氣な事をいひでないよ』
まさ子『だつて、おとなりの小母さんがさうおつしやつたんですもの』

京城日報

朝刊 夕刊

本紙朝夕共十二頁

發行所 京城府大平通一丁目 京城日報社

エログロ叢書

エログロ・オンパレード 尖端を行く現代人のポケットに、たゞ一冊！

小松直人著 カフェ女給の裏おもて

南一龍著 花嫁オン・パレード

野崎三郎著 艶魔兇盗さんげ

團美雄著 アメリカ尖端喜劇集

貞操を蹂躙されたらどうなる？

四六判美本 定價各冊七拾五錢 送料各六錢

發行所 東京市神田區錦町 二松堂書店

松岡銅蔵著 失業旋風時代 新職業で成功するサラリーマン憲法

大泉黒石著 山と峽谷

野球の實戰と見方

發行所 二松堂書店

パイロット萬年筆 バランス型

高級萬年筆

漆黒、燦として輝く

新製 ラッカークリップ附

定價三圓五十錢以上

東京 並木製作所

パイロットインキ 120錢

日本共立火災保險株式會社

資本金五百萬圓

一、當會社は確實を本旨とし御便利に業務御取扱可申候

一、當會社は損失を公平且つ迅速に支拂可申候

一、電話又は御一報次第社員參上可仕候

取締役會長 原 錦吾

出張所長 三鍋才次郎

日本一の 鹿印ダオル

印入用

清酒品

朝鮮發賣元 大久保醸敬商店

總督府認可 京城第一自動車學校

株式會社 山口銀行京城支店

資本金壹千萬圓

本店 大阪

大盛況の第五回新譜

(大楠公六百年祭記念)

又々素敵な名曲揃ひ！

到る所大評判！破天荒の大賣行!!

神韻嫋々、不平も煩悶も消し飛んで、家庭は明るく心樂しく朗かに更生の勇氣が全身に湧き上ります。

錦琵 心流 直木三十五作歌 楠木正成（二枚）榎本芝水

映畫小唄 東亞映畫主題歌 大楠公の唄 / 菊水音頭 …淡谷のり子（十吋一枚）

小ボス ツー唄 白のユニホーム …内田榮一 / オールのしぶき …立石喬子（十吋一枚）

新民謠 滿洲小唄 花も咲く頃 …内田榮一 / 別府小唄 …新橋南地久龍（十吋一枚）

景氣小唄 天晴れパレード …内田榮一 / 天晴れ音頭 …新橋南地久龍（十吋一枚）

浪花節 續淺草觀音大草鞋の由來 …木村友成（十吋二枚）

映畫小唄 一粒の麥 …平井美奈子 / 獨唱 海女の子 …ダン・道子（十吋一枚）

映畫小唄 帝キネ映畫主題歌 近代結婚風景 …平井美奈子 / ジャズソング 好きなお人 …淡谷のり子（十吋一枚）

お伽歌劇 兎のお家（上下）…北村兒童歌劇協會員（十吋一枚）

童謠 そこでお猿が …永岡志津子 / 私の繪本 …永岡志津子（十吋一枚）

童謠 水兵さん …辻由子 / しやぼん玉 …辻正子（十吋一枚）

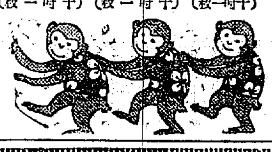

日蓮上人六百五十年忌記念 說敎節 渡辺默禪作歌 佐渡の日朗（二枚）若松若太夫

世界最新、最良のポリファー式 電氣吹込雜音皆無、堅牢無比

十吋兩面吹込盤 一圓五十錢

東京本郷 大日本雄辯會講談社發賣 全國蓄音器店にあります

嫌ひな料理が無くなる位 大いにうまい調味

偏食は榮養上甚だ惡し、この調味で何でも好きになれ

味の素（登錄商標）

宮内省御用達 味の素本舗 鈴木商店

非募債主義緩和の考慮を求めん

閣僚與黨幹部懇談會

【東京電話】來る八日開かる黨出身閣僚・與黨幹部定例懇談會にては與黨より目下政府と與黨幹部間との意思疏通を缺くるの傾向あるので今後斯ることなき樣双方の意思疏通を圖り隔意なき意見の交換をなし主題としては三大整理斷行と共に、これに併行し産業振興策に就き協議の筈で黨內にても産業積極政策を行ふため民間事業を促進せしめ程度に生産公債の發行も必要なりと非募債主義緩和の意見も有力なのでこれにつき政府側の考慮を求むるとになら、又次いで九日行はれる行政整理に關する政府主査と與黨幹部の會合にては與黨にて成案を得た

一、拓務省廢止
一、農林、商工兩省を合し産業省とす
一、鐵道遞信兩省を合せ交通省とす
一、無任所大臣新設、
一、陸軍整理

等につき政府側の意見を徵し與黨としては相當强硬にこれを政府に進言する模樣である

文部省遂に內務省案に合流

小學教員加俸減額

【東京電報】小學教員加俸減額問題は內務文部兩省の意見合致せず遂日商議中のところ文部省は六月遂に內務省案に贊成するに至つた

即ちこれによれば本俸加俸合せて月九十七圓以上のものに對し加俸月額七圓以上のものに就き一圓以上の減額を行ふものである

東拓社債使途

今回東拓において募集した社債九百萬圓は產米增殖資金として產米增殖資金中半額は低利資金半額は自己資金によるその自己資金と一般資金に充當するものであると

昭和五年度中の地方債許可額

【東京六日發電】昭和五年度中の地方債許可額は

總計 二五六、五九二、一八〇圓
前年度の 一六三、一三一、四〇九
に比し 九三、六四〇、七七一

を增し政友會內閣當時の

昭和三年度 三一一、一五一、〇〇〇

に著しく接近してきたこの增加は主として失業救濟資金のためであるが失業救濟に名をかり事實上非募債主義を蹂へすものと見られてゐる

朝鮮農倉令 目下審議中

近く閣議で決定

(夕刊に本項組誤りに付訂正す)

【東京電報】朝鮮總督府では產米增殖計劃として低利資金を地方團會に融通し農業倉庫を造らしめ現在十三倉庫が設けられてをり、更に第二次、第三次計劃として各地に二百の倉庫を設けることとなつてゐるが、かうなると自然法令によつてこれを保護するとともに取締る必要があるので農業倉庫令を制定することとなり、總督府で立案目下法制局で審査中で近く閣議で制令案を決定公布する筈である

日本勞働代表 トーマ氏の報告を支持す

【ゼネバ五日發電】開會中の第十五回國際勞働會議は本日午後の會議で日本勞働代表河村安太郎氏は失業問題に關する國際勞働事務局長アルベール・トーマ氏の報告を支持し左の如く力說した

余は失業保險法が列國に設定され勞働時間の削減が行はれることを要求する、且つワシントンの勞働時間に關する條約の各規定が實施され國際職業紹介所を設立すべきことを要求する

團匪賠償金保管委員會 英支間に成立

【南京五日國通】英支團匪事件賠償金保管委員會はかねて英支双方の委員を選定し組織計畫中の處、昨日を以つて正式に成立したので國民政府は支那がはて保管中であつた過去五年間分の對英支拂金合計二百八十六萬ポンドを六日正式に同委員會に引渡した、右金はさきに英支間に成立した協定により同委員會の手で粵漢鐵路建設、教育振興、その他の費用として運用さることになつた

支那側更に護照發給拒絕

我商人大打擊

【安東縣六日發電】最近頻繁に起る安東支那側の不當課稅問題に對し日本側は市民大會を開いてこれを排擊してゐるので支那側では

一、支那町居住日本人及滿鐵附屬地には營業稅を徵收しない
二、日本人の商品に對しては一切護照を發給しない

と五日安東領事館に通告した、右は遼寧省財政廳の命令なりとて交涉は奉天でされたいと責任を奉天に移したので米澤領事は八日奉天に赴き林總領事と協議の上奉天當局に對し嚴重抗議する筈である、尙護照發給拒否はこれによつて安東附近および鴨綠江上流地方との商取引は全く閉鎖された事になり日本商人の打擊は多大である

朝鮮古蹟名所 天然物保存令

審議を終了す

本府學務局における朝鮮古蹟名所天然物保存令に寶物保存令の二制令案は六日法制局の審議を了したので近く法制局に廻附、勅裁を仰いだ上公布を見る豫定であるが古蹟名所天然記念物保存令においては內地におけるそれの如く全鮮における史蹟景勝地或は古代建築物等の朝鮮が持つ誇りを永久に維持するためこれ等の保護取締規定を設けたもので寶物保存令にありては紀元前約一世紀の神代より樂浪時代―三國鼎立時代―新羅統一時代―高麗時代―朝鮮に至る數千年來の遺物その他歷代朝廷の寶物等を永久に保存するため適當の施設を完備し盜難、腐敗等の豫防取締を規定したものである、法令の公布となれば政務總監を委員長とする委員會を設置して事業遂行に當ることになつてゐる

張學良氏の抱込運動猛烈

昨秋其儘の情勢再現す

【上海六日發電】張學良氏の中央に對する態度は飄變化し最初の蔣介石擁護より嚴正中立となり最近では萬一の際關外の兵を纏めて東北に引込む決意さへ示すに至つたので南京側では極度に狼狽し、張群氏を學良氏のもとに、邵力子氏を韓復榘氏のもとに派して軟化策に躍起となつてゐるが一方廣東は學良氏のこの好意的中立の色を見て勇み立ち且學良氏から代表派遣方の要求もあつたので廣東側は西山派の大先鋒雖客氏を親く北上せしむるに決し雖客氏は香港發北上した、これで今や時局は再び昨秋の情勢をそのまゝ再現し、キャスチングボートを握る學良氏に對して猛烈な抱込戰を演ずることになつた

依然として危險狀態を脫せず

醫師七名は泊り込み

【北平六日發電】張學良氏は今朝來體溫三十九度前後で經過や、良好と觀察されたが衰弱甚だしく少量の牛乳を攝取するのみで、依然危險狀態を脫せず、米人二名、獨人二名支那人三名の醫師は外出を止され泊りこみである

學良氏に代つて 張作相氏赴平

軍事會議開催

【奉天六日發電】張學良氏の招電により張作相氏は明日赴平することとなつた、右は學良氏の病狀かんばしからざるため學良氏に代つて北平において東北各將領を招集し、對時局軍事會議を開催するためである、なほ副司令部は張作相氏留守中における東北の政務一切を臧式毅氏に委任する旨電報をよせた

孫殿英氏軟化

中央の切崩し策成功

【上海六日發電】石友三氏と共に北方反府軍の先頭にたつてゐた孫殿英氏は最近劉珍年氏と妥協し中央より百萬元を受け部下軍隊一切を劉珍年軍の指揮下におくことを承諾したと即ち中央の切崩し策成功し北方では今や石友三軍のみが孤立せる形となり中央は後顧の憂ひを除かれたわけである

太平漫語

紅葉から櫻に續く嵐のため職を辭した濱口前首相け、櫻から青葉にかけて、嵐の後の靜けさを以て只管病を養つてゐるといふ▲この中旬頃いよく退院、その後は溫泉へ出かけて、青葉から紅葉にかけてゆつくり保養するといつてゐるから、紅葉から櫻に續く頃再び政界に咲き返るかもしれぬ▲濱口氏が再現したとき、政界がどんな嵐を呼ぶか、これは櫻から櫻に續くこの一年間の政界の盛行次第だ▲朝鮮辯護士大會が、決議を以て裁判所構成法の朝鮮實施を要望し、司法官の差別待遇撤廢方を提唱した▲司法官と對立抗爭するのが辯護士の職業だが、商賣を忘れて司法權のために司法官のために大いに辯護の勞を執つたのはうれしい▲尤も、決議の『問題』に對する贊否はこの限りではない。この問題は『朝鮮のため』に相當の研究の餘地が殘されてゐるからだ。理論よりも實際の『問題』としてだ▲放送料金の高い安いで京城放送局と映畫辯說者間、朝鮮ホテル當局との間がもつれてゐるさうだが、勘定よりも感情がよほどもつれてゐるらしい▲無論、もとく勘定がもつれたから感情がもつれたにきまつてゐるが何分双方の放送がしきりにもつれ合つてゐるので、雜音のまじつた中繼放送に似て聽きにくいことおびただしい―

會

●向上女子技藝學校創校記念 向上女子技藝學校では七日午前九時より午後四時まで義州通り天然洞の同校內において開校第七周年記念展覽會及びバザーを開催、當日は午後一時より南山同校兒童の餘興及び食堂開設などもあると

人

◇久松前平氏(本社長秘書) 六日夜出發平壤方面へ

航空往來(六日)
到着 ▲志木信太郎氏(平壤から) ▲濱田文啓氏(大連から) ▲寺岡樹氏(大連から)

閣議決定の朝鮮信託業令

五日の閣議で決定した朝鮮信託業令全文左の如し

第一條 信託業は朝鮮總督の免許を受くるに非ざれば之を營むことを得ず
前項の免許を受けんとする者は申請書に定款竝に業務の種類及方法を記載したる書面を添付し之を朝鮮總督に提出すべし

第二條 信託業は資本金二百萬圓以上の株式會社に非ざれば之を營むことを得ず

第三條 信託會社は金錢以外の財產を以つて出資の目的と爲すことを得ず

第四條 信託會社が第一條の免許の日より六月內に營業を開始せざるときは免許は其の效力を失ふ
朝鮮總督は正當の事由ありと認むる時は申請に因り前項の期間を伸長することを得

第五條 信託會社は其の商號中に信託なる文字を用ふべし信託會社に非ざるものは其の名稱中に信託業者たることを示すべき文字を用ふることを得ず但し擔保附社債に關する信託業を營む者は此の限りに在らず

第六條 信託會社は代理店の事務に關し代理店の出張所其の他の從たる營業所又は復代理店を設けしむることを得ず

第七條 信託會社は左に掲ぐる財產以外のものの信託の引受けを爲すことを得ず
一、金錢
二、有價證券
三、金錢債權
四、動產
五、土地及其の定着物
六、地上權及土地の賃借權

第八條 信託會社は朝鮮總督の定むる所に依り運用方法の特定せざる金錢信託に限り元本に損失を來したる場合又は豫め一定したる額の利益を得ざる場合に於て之を補塡し又は補足する契約を爲すことを得

第九條 朝鮮民事令に於て依ることを定めたる信託法第二十二條第一項但書の規定は信託會社に之を適用せず
信託會社は金錢信託に付其の運用に依り取得したる財產が取引所の相場あるものなる時は信託行爲に依り受益者に對し負擔する債務を履行する爲必要なる場合に限り信託行爲の定むる所に依り之を固有財產と爲すことを得

第十條 信託會社は左に掲ぐる業務に限り之を併せ營むことを得
一、保護預り
二、債務の保證
三、不動產賣買の媒介又は金錢若は不動產の貸借の媒介
四、國債、地方債、社債若は株式の募集、拂込金の受入又は其の元利金若は配當金の支拂の取扱
五、會計の檢查
六、左の事項に關する代理事務
イ、財產の取得、管理處分又は貸借
ロ、財產の整理又は淸算
ハ、債權の取立
ニ、債務の履行
ホ、保險
朝鮮總督は債務の保證につき必要なる制限を設くることを得

第十一條 信託會社は左の方法による外其の營業上の資金を運用することを得ず
一、國債、地方債、社債又は株式の應募引受又は買入
二、國債、その他前號に掲ぐる有價證券を擔保とする貸付
三、動產を擔保とする貸付
四、不動產の買入
五、不動產又は法令によりて設定したる財團を擔保とする貸付
六、公共團體に對する貸付
七、銀行若は金融組合等への預け金又は郵便貯金
八、銀行又は信託會社の引受ある手形の買入
前項に規定する社債株式及動產に付ては其の種類を定め朝鮮總督の認可を受くべし第一項第四號の規定に依る不動產の買入代額の總額は拂込資金及準備金の三分の一を超ゆることを得ず

第十二條 信託會社は信託業務の違反に因りて受益者に生ずることあるべき損害の擔保として朝鮮總督の定むる所に依り資本金の十分の一以上の金額に相當する國債を供託すべし但し其の金額は五百萬圓を超ゆることを要せず
前項の供託金額中其の五分の三を超ゆる額に付ては前條第一項第一號に規定する有價證券を以て國債に代ふることを得

第十三條 受益者は信託會社が前條の規定に依りて供託したる國債及有價證券に付他の債權者に先ち辨濟を受くるの權利を有す

第十四條 信託會社は資本の總額に達する迄は利益を配當する毎に準備金として其の利益の十分の一以上を積立つべし

第十五條 信託會社の營業年度は六月より十一月迄及十二月より翌年五月迄とす

第十六條 信託會社は毎月の營業報告書及營業年度の營業報告書を朝鮮總督に提出すべし

第十七條 信託會社は朝鮮總督の定むる樣式に依り營業年度の貸借對照表を作成し新聞紙に依り之を公告すべし

第十八條 信託會社の常務に從事する取締役又は支配人が營利を目的とする他の業務に從事せんとするときは朝鮮總督の認可を受くべし

第十九條 信託會社の合併は朝鮮總督の認可を受くるに非ざれば其の效力を生ぜず

第二十條 合併後存續する信託會社又は合併に因りて設立したる信託會社は合併に因りて消滅したる信託會社の信託に關する權利義務を承繼す
信託會社の合併には異議を述べたる受益者あるときはその信託については朝鮮民事令において依ることを定めたる信託法第四十二條並に第四十九條第一項及第三項の規定を準用す

第二十一條 信託會社は左の場合においては朝鮮總督の認可を受くべし
一、定款を變更せんとするとき
二、業務の種類又は方法を變更せんとするとき
三、本店及支店以外の營業所又は代理店を設置せんとするとき
四、本店その他の營業所の位置を變更せんとするとき

第二十二條 朝鮮總督は何時にても信託會社をしてその業務及財產の狀況を報告せしめ又は書類帳簿を提出せしむることを得

第二十三條 朝鮮總督は何時にても部下の官吏に命じて信託會社の業務及財產の狀況を檢查せしむることを得

第二十四條 朝鮮總督は信託會社の業務又は財產の狀況に依り必要ありと認むる時は業務の停止を命じその他必要なる命令を爲すことを得

第二十五條 信託會社が法令、定款、若は朝鮮總督の命令に違反し又は公益を害すべき行爲を爲したるときは朝鮮總督は業務の停止若は取締役、監查役の改任を命じまたは營業の免許を取消すことを得

第二十六條 朝鮮總督は業務の停止を命ぜられたる信託會社に對し其の整理の狀況に依り必要ありと認むるときは營業の免許を取消すことを得

第二十七條 信託業の廢止又は信託會社の解散の決議は朝鮮總督の認可を受くるに非ざれば其の效力を生ぜず

第二十八條 信託會社が其の目的を變更し他の業務を營む會社として存續する場合に於ては朝鮮總督は其の會社が信託に關する債務を完濟するに至る迄財產の供託を命じ其の他必要なる命令を爲すことを得、合併に因り信託會社に非ざる會社が信託會社の任務終了に因り必要なる事務を處理する間亦同じ

第二十九條 信託會社が營業の免許を取消されたるときは之に因りて解散す

第三十條 信託會社の淸算は朝鮮總督の監督に屬す
朝鮮總督は淸算事務及財產の狀況を檢查し財產の供託を命じ其の他淸算の監督に必要なる命令を爲すことを得

第三十一條 信託會社が營業免許の取消に依りて解散したるときは朝鮮總督は淸算人を選任す

第三十二條 朝鮮民事令に於て依ることを定めたる商法に依り裁判所が檢事若は利害關係人の請求に因り淸算人を選任すべきとき又は淸算人なきとき朝鮮總督は利害關係人の請求に因り又は職權を以てこれを選任す

第三十三條 朝鮮總督は淸算人を選任したるときは信託會社をしてこれに報酬を與へしむることを得、その額は朝鮮總督これを定む

第三十四條 朝鮮總督は重要なる事由あるときは利害關係人の請求に因り又は職權を以て淸算人を解任することを得

第三十五條 信託會社の和議、破產又は强制和議の場合において裁判所は信託會社の檢查監督に從事する官吏に對し意見を求め又は檢查若は調查を囑託することを得

第三十六條 信託會社の和議破產又は强制和議の場合において信託會社の檢查監督に從事する官吏は裁判所に對し意見を述ぶることを得

第三十七條 朝鮮總督の免許を受けずして信託業を營みたる者は二年以下の懲役若は千圓以下の罰金に處す

第三十八條 第五條第二項の規定に違反したる者は一年以下の懲役若は禁錮又は千圓以下の罰金に處す

第三十九條 左の場合に於ては取締役、監查役、支配人又は淸算人を一年以下の懲役若は禁錮又は千圓以下の罰金に處す
一、營業報告書又は業務報告書に不實の記載、虛僞の公告その他の方法により官廳または公衆を欺罔したるとき
二、本令による檢查に際し帳簿書類の隱蔽、不實の申立その他の方法により檢查を妨げたるとき

第四十條 左の場合においては取締役、監查役、支配人、代理店主(代理店主法人なるときは其の業務を執行する社員若は取締役其の他法人の代表者)または淸算人を十圓以上千圓以下の過料に處すその行爲に付刑を科すべきときはこの限にあらず
一、第六條、第七條、第十條第一項、第十一條、第十二條、第十四條、第十六條乃至第十八條又は第二十一條の規定に違反したるとき
二、第八條の規定又は同條に基く命令に違反して信託に付損失補塡又は補足の契約を爲したるとき
三、第九條第二項の規定に違反して信託財產を固有財產と爲したるとき
四、第二十二條又は第二十八條第二項の規定に依る報告を爲さず又は書類帳簿を提出せざる時
五、第二十四條、第二十五條第二項の規定に依り朝鮮總督の爲したる命令に違反したるとき
六、本令に基きて發する命令に違反したるとき
七、信託會社が朝鮮民事令に於てよることを定めたる信託法第二十八條の規定に依り信託財產の管理を爲さざるとき
八、信託會社が朝鮮民事令において依ることを定めたる信託法第三十九條に規定する帳簿の備置若は計算を爲さざるとき又は財產目錄を作らざるとき
九、信託會社が正當の理由なくして朝鮮民事令においてよることを定めたる信託法第四十條の規定による閲覽の請求を拒み又は說明を爲さざるとき
前項の過料に關しては朝鮮民事令においてよることを定めたる非訟事件手續法第二百六條乃至第二百八條の規定を準用す

附則

本令施行の期日は朝鮮總督これを定む
本令施行の際迄一年以上引續き信託業を營む株式會社にして本令施行後一月內に信託業の免許を申請するものには第二條の規定を適用せず信託會社にして前項の規定の適用を受くるものゝ資本金は本令施行後五年內に百萬圓以上と爲すことを要す
本令施行の際現に信託業を營む株式會社にして本令に依り營業の免許を受けたるものには本令施行後五年を限り第十一條第三項の規定を適用せず
本令施行の際現に信託の引受を爲したる者にして本令に依り信託業の免許を受けざる者は其の契約の完了する迄仍之を得ざる業務に關するものに付ては其の信託の引受に關する業務に限り仍之を營むことを得

朝鮮無盡業令

【東京電報】五日の閣議で決定した朝鮮無盡業令全文左の如し

第一條 本令において無盡と稱するは一定の口數と給付金額とを定め定期に掛金を拂込ましめ一口毎に抽籤入札その他類似の方法により掛金者に對し金錢の給付をなすを謂ふ無盡類似の方法に依り金錢、有價證券その他の財產の給付を爲すも亦同じ但し賭博又は富籤に類似するものはこの限にあらず

第二條 無盡は營業としてこれをなすときはこれを無盡業と爲す

第三條 無盡業は朝鮮總督の免許を受くるに非ざればこれを營むことを得ず
前項の免許を受けんとする者は申請書に定款事業方法を記載したる書面及無盡契約の約款を添附しこれを朝鮮總督に提出すべし

第四條 無盡業は資本金十萬圓以上の株式會社に非ざれば之を營むことを得ず

第五條 無盡會社が第三條の免許の日より六月以內に營業を開始せざるときはその效力を失ふ朝鮮總督は正當の事由ありと認むるときは申請に因り前項の期間を伸長することを得

第六條 無盡會社は其の商號中に無盡なる文字を用ふべし無盡會社に非ざる者はその名稱中に無盡業者たることを示すべき文字を用ふることを得ず

第七條 無盡會社の營業區域は道の區域內に於て之を定め定款中に記載すべし

第八條 無盡會社は無盡の缺口又は掛金の拂込を爲さざる者ある場合と雖も第一回の抽籤入札その他類似の方法を行ひたる後は其の掛金者の不利益に給付金額を減じ又は掛金額を增加することを得ず

第九條 無盡會社は未拂無盡給付金の總額を現金、銀行、若は金融組合への預け金又は郵便貯金にて保有することを要す但し掛金者が給付を受くることを留保したる金額に付ては此の限に在らず

第十條 無盡會社は左の方法によるの外其の營業上の資金を運用することを得ず
一、國債地方債社債又は株式の買入
二、國債その他前號に掲ぐる有價證券を擔保とする貸付
三、掛金者に對し既に拂込みたる掛金額を限度とする貸付
四、掛金者に對し既に拂込みたる金額を超過し契約給付金額を限度とする貸付
五、銀行若は金融組合への預け金又は郵便貯金
前項に規定する社債及株式については其の種類を定め朝鮮總督の認可を受くべし
第一項第四號の規定による貸付金の總額は拂込資本金及準備金の十分の一を超ゆることを得ず

第十一條 無盡會社は資本の總額に達する迄は利益を配當する每に準備金としてその利益の十分の一以上を積立つべし

第十二條 無盡會社の營業年度は一月より六月迄及七月より十二月迄とす

第十三條 無盡會社は營業年度每に業務報告書を朝鮮總督に提出すべし

第十四條 無盡會社は朝鮮總督の定むる樣式に依り營業年度每の貸借對照表を作成し新聞紙に依り之を公告すべし

第十五條 無盡會社は何人の名義を以てするを問はず自己の計算に於てその經營する無盡に加入することを得ず

第十六條 無盡會社の取締役、監查役、使用人及代理店主竝に法人たる代理店主の業務を執行する社員、取締役その他代表者は何人の名義を以てするを問はず自己の計算に於てその會社の經營する無盡に加入することを得ず

第十七條 無盡會社の常務に從事する取締役又は支配人が營利を目的とする他の業務に從事せんとするときは朝鮮總督の認可を受くべし

第十八條 無盡會社の合併は朝鮮總督の認可を受くるに非ざればその效力を生ぜず

第十九條 無盡會社は左の場合においては朝鮮總督の認可を受くべし
一、定款を變更せんとするとき
二、事業方法又は無盡契約約款を變更せんとするとき
三、本店及支店以外の營業所又は代理店を設置せんとするとき
四、本店その他の營業所の位置を變更せんとするとき

第二十條 朝鮮總督は何時にても無盡會社をしてその業務及財產の狀況を報告せしめ又は書類帳簿を提出せしむることを得

第二十一條 朝鮮總督は何時にても部下の官吏に命じて無盡會社の業務及財產の狀況を檢查せしむることを得

第二十二條 朝鮮總督は無盡會社の業務又は財產の狀況により必要ありと認むるときは掛金者の利益を保護する爲必要なる業務の停止又は無盡契約の締結の停止その他必要なる命令を爲すことを得

第二十三條 無盡會社が法令、定款若は朝鮮總督の命令に違反し又は公益を害すべき行爲を爲したるときは朝鮮總督は業務の停止若は取締役、監查役の改任を命じ又は營業の免許を取消すことを得

第二十四條 朝鮮總督は業務の停止を命ぜられたる無盡會社に對しその整理の狀況により必要ありと認むるときは營業の免許を取消すことを得

第二十五條 無盡業の廢止又は無盡會社の解散の決議は朝鮮總督の認可を受くるに非ざればその效力を生ぜず

第二十六條 無盡會社がその目的を變更し他の業務を營む會社として存續する場合においては朝鮮總督はその會社が掛金者に對する債務を完濟するに至る迄財產の供託を命じその他必要なる命令を爲すことを得、合併に因り無盡會社に非ざる會社が無盡會社の掛金者に對する債務を承繼したる場合亦同じ第二十條及第二十一條の規定は前項の場合に之を準用す

第二十七條 無盡會社が營業の免許を取消されたるときは之に因りて解散す

第二十八條 無盡會社の淸算は朝鮮總督の監督に屬す
朝鮮總督は淸算事務及財產の狀況を檢查し、財產の供託を命じその他淸算の監督に必要なる命令を爲すことを得

第二十九條 無盡會社が營業の免許の取消によつて解散したるときは朝鮮總督は淸算人を選任す

第三十條 朝鮮民事令に於て依ることを定めたる商法により裁判所が檢事若は利害關係人の請求に因り淸算人を選任すべきとき又は淸算人なきとき朝鮮總督は利害關係人の請求に因り又は職權を以て淸算人を選任す

第三十一條 朝鮮總督淸算人を選任したるときは無盡會社をして之に報酬を與へしむることを得、その額は朝鮮總督これを定む

第三十二條 朝鮮總督は重要なる事由あるときは利害關係人の請求に因り又は職權を以て淸算人を解任することを得

第三十三條 無盡會社の和議、破產又は强制和議の場合に於て裁判所は無盡會社の檢查監督に從事する官吏に對し意見を求め又は檢查若は調查を囑託することを得

第三十四條 無盡會社の和議、破產、又は强制和議の場合に於て無盡會社の檢查監督に從事する官吏は裁判所に對し意見を述ぶることを得

第三十五條 無盡管理會社はその管理する無盡の掛金拂込なき場合に於て掛金者に代り掛金の拂込を爲す責に任ず

第三十六條 無盡管理會社はその管理する無盡の加入者に代り掛金の拂込及給付金の支拂に關し一切の裁判上又は裁判外の行爲を爲す權限を有す

第三十七條 朝鮮總督の免許を受けずして無盡業を營みたる者は一年以下の懲役若は禁錮又は千圓以下の罰金に處す

第三十八條 第六條第二項の規定に違反したる者は五百圓以下の罰金に處す

第三十九條 左の場合においては取締役、監查役支配人又は淸算人を一年以下の懲役若は禁錮又は千圓以下の罰金に處す
一、業務報告書に不實の記載、虛僞の公告その他の方法により官廳又は公衆を欺罔したるとき
二、本令による檢查に際し帳簿書類の隱蔽、不實の申立その他の方法により檢查を妨げたるとき

第四十條 左の場合に於ては取締役、監查役、支配人、代理店主(代理店主法人なるときは其の業務を執行する社員、取締役その他法人の代表者)又は淸算人を十圓以上千圓以下の過料に處す但し其の行爲に付刑を科すべきときは此の限に在らず
一、第七條の規定により定めたる營業區域外に於て營業を爲したるとき
二、第八條乃至第十一條、第十五條、第十七條又は第十九條の規定に違反したるとき
三、第二十條又は第二十六條第二項の規定による報告を爲さず又は書類帳簿を提出せざるとき
四、第二十二條、第二十三條、第二十八條第二項の規定により朝鮮總督の爲したる命令に違反したるとき

第四十一條 第十六條の規定に違反したる取締役、監查役、使用人若は代理店主(代理店主法人なるときはその業務を執行する社員、取締役その他法人の代表者)は十圓以上千圓以下の過料に處す

第四十二條 前二ヶ條の過料に關しては朝鮮民事令においてよることを定めたる非訟事件手續法第二百六條乃至第二百八條の規定を準用す

第四十三條 朝鮮總督は本令に規定する職權の一部を道知事に委任することを得

第四十四條 本令中無盡會社竝にその取締役、監查役、支配人、淸算人、代理店主及法人たる代理店主の業務を執行する社員、取締役その他代表者に關する規定は無盡管理會社竝にその取締役、監查役、支配人、使用人、淸算人、代理店主及法人たる代理店主の業務を執行する社員、取締役その他の代表者に無盡管理業に關する規定は無盡管理業に之を準用す

附則

本令施行の期日は朝鮮總督これを定む
從前の規定に依りて免許を受け無盡業を營む合資會社にして本令施行の際現に存するものは本令施行後五年を限り仍其の營業を爲すことを得
本令中無盡業を營む株式會社に關する規定は前項の無盡業を營む合資會社に之を準用す
從前の規定に依りて免許を受け無盡業を營む株式會社にして本令施行の際現に存するものの資本金に付ては第四條の改正規定に拘らず本令施行後五年を限り仍從前の規定に依る
從前の規定に依りて免許を受け無盡業を營む株式會社にして前項の期限迄に第四條の改正規定の要件を具備せざるものはその期限迄に締結したる無盡契約に付ては之が完了に至る迄その契約に關する業務に限り仍之を繼續することを得
第二十條、第二十一條、第二十六條第一項、第二十九條及第四十條の規定は前項の場合に之を準用す
本令施行の際現に無盡業を營む者にして前項の規定に依りて無盡を營みたるときは千圓以下の罰金に處す
改正規定を適用せず
本令中取締役に關する規定は第二項の無盡會社に付てはその業務を執行する社員に之を準用す

朝鮮支那の御土產は 海市商會
釜山府辨天町壹丁目 本町通 電話本局二一五〇番

クスリ
卸商 合資會社 大黑南海堂
釜山府辨天町壹丁目
電話 長 四〇五 三一七 一四〇五
振替 釜山三〇番

眼鏡專門
京城帝國大學御用
專賣病院 赤十字病院 鐵道病院 總督府 江頭眼科 金井眼科 安國眼科
全鮮各地道立病院 各眼科御指定
大學堂眼鏡店
京城府本町二丁目
本店 大阪市南區心齋橋筋一丁目
電話本局二三七九番 振替京城一二一二九番 (電話南六〇五六番)
地方の方は新刊カタログ進呈(要二錢切手)

糖尿病 內服藥
ランゲリン
獨逸ザールフルツケン醫藥研究所製
インシュリンが重症糖尿病に於ける如く本劑は專ら輕症及び中等症患者の常用劑として賞用せらる。
數日の連用により糖尿を減じて漸次に無糖となし、食餌制限を緩和し、種々の隨症狀を輕快す用法の簡易なること、安全無害なること、緩和なれども持續的に作用すると等を特長となす
三〇丸……四円五十錢 一〇〇丸……十二円九十錢 藥店にあり

寫眞機械 活動寫眞機 一式材料
岩瀨寫眞機店
京城本町二丁目(電車道)
電話七〇五五番 振替京城七五五番

本店 京城府南大門通一丁目十四番地
株式會社 漢城銀行
支店 南大門、東大門、西大門、本町、水原、大田、大邱、釜山、開城、平壤、平壤大和町、白完、堤永、市

岡田歯科
黃金町二丁目角日本生命ビルディング二階

ロシヤ飴
安東縣市場通
大山堂

資本金 五百萬円
朝鮮火災
本店 京城朝鮮

社説

對支外交の骨髓 退讓主義は不可

奉天電報によれば、遊覽公安局長は四日午後巡警隊四十名を率ゐ東亞勸業公司の農場に押し寄せ、苦力頭を逮捕し、苦力小屋に火を放つて全部燒拂ひ、且下築造中の堤防工事を不能に陥らしめたといふ事である。同農場の堤防工事は支那官憲の諒解を得て着手し既に七分通り竣工するに至つたものだといふことであるから、右の公安局長の處置は明かに國際間の慣例と締約を無視したる不法の行爲といはねばならぬ。最近奉天の北陵において日本婦人小兒に對する侮辱事件が起り、次で吉林附近において二百名の朝鮮農業者が突如として吉林官吏のため退去を迫られた事件もあり、特殊地域たる滿洲において邦人迫害事件の頻發するは、日支共存共榮のための一大痛恨事である。排日宣傳を行ふことによつて衣食する職業排日家もあり排日を標榜して人氣を博せんとする政治家もあつて、無意味なる排日風潮が流行的に蔓延する結果を來したのであるが、このまゝ捨て置く時は或は日支國交の大局に悪影響を及ぼし、取り返しの付かぬ危險狀態を醸成するなしとは限らぬ。排日風潮が右の如く深刻化しつゝあるに付ては、南京政府に重大なる責任の存するは勿論だがわが國の外交當局が、余りに隱忍含羞、退讓之れ事とする風あるとが間接の原因をなして居る事は爭はれぬ。つけ上がる支那官民も悪いが、つけ上がらしめたる日本の外交振りも亦拙劣なりと言はねばならぬ。

◇

ハルビンにおいて日本の學生が登校の途中、支那小學生の毆行を受け二三の負傷者を生じたる事件は、當行の排日思想が既に小國民にまで、波及せるとを示すもので時を經るに從ひ、重大なる惡結果を生ずべきを憫るものと斷じてよからう。支那政府が、日本側の再三の抗議を無視し今猶依然として小學讀本中の排日的文句を削除せざるとは、日本の面目を無視したる非禮の行爲といはねばならぬ。何故に支那政府は頑是なき小學兒童に對して排日思想を植ゑつけようとするのであるか、排日思想を植付けて、何事をなさしめようといふのであるか、われ等の理解に苦しむ處である。

◇

われ等は先般來、日本の對支態度を更新して强き外交に立返る必要ある旨を力說したが、その後、滿洲各地に起れる幾多の事件および不幸にも、われ等の所說を裏書しつゝあるやうである。幣原外相の支那に向つて差し伸べたる手が余りに柔軟であるとが、彼をして、我を侮らしむる一原因であるとも また否定し得ない。握手を求めて差し出した柔かな手は、場合によつては、變じて鐵腕の拳となることを知らしむる必要がある。日本は決して受身の外交には滿足して居ないのである。若し支那官民にして、國際信義に眼覺むるとなく依然として對日非禮を繰り返すにおいては、或は終に日本の國民的憤怒が支那に向つて爆發するかも知れないのである。日支親善は日本の國是であり、東亞の平和は素より望ましき事であるが、親善平和の目的は一方的、片務的では達せられぬ。平和を愛し、親善を望むがために、却つて、關係の避け難きに至る場合もあるのである。日本國民は、國力を傾けても猛進するの覺悟がある。この覺悟を背景としたる對支外交のみが、現時の日支關係に適切であるとわれらは考へる。重ねて外交當局の猛省を促す所以である。

北極の氷底を探る——(一)
潜水艦出發せり
ウイルキンス大尉の大冒險愈よ決行

北極の千古の氷底を潜つて彼方の半球へ！この一見狂氣染みてゐる一大冒險を、敢然として然も最も科學的に決行しようとするのが我がウイルキンス・エルスワース北極海底探險隊である。濠洲の一といふよりも寧ろ世界的に著名な極地探險家であるサー・ヒューバート・ウイルキンス大尉の率ゐるこの空前の快探險隊は、今、潜水艦ノーチラス號に搭乘して、いよいよニューヨークを出發した。この潜水艦こそ、一行十八名が北極の神秘の氷底に、その全運命を托して、個人の夢想だも爲し能はなかつた一大探檢航行を爲すべき船である。

◇

かやうな馬鹿氣た計畫が果して可能であらうか？千萬頃されて弱くことのない氷塊の宮殿、かつて大西洋の浮城タイタニック號を瞬時にして海底に葬り去つた彼の大氷山の故郷！吾々の空想の處は直ちにそこに飛ぶ

實際北極探檢史を繙く者は、北極の神秘の扉を開かんとする人類の努力が早くも第十一世紀又はそれ以前に始められてゐることを知るであらう。然も死の極寒と氷原とを超えて人類が初めて『北極』に到達し得たのは一九〇九年四月六日、米國の海軍中佐（後に少將）ロバート・ペアリーに依つてであつた。それ以來バード少將が飛行機で、アムンゼン、エルスワース及びノビレの三人が飛行船『ノルゲ』號で、再びノビレ少將が飛行船『イタリア』號で、最後に今回の探檢隊長ウイルキンス大尉が飛行機で、孰れも『北極』の上空を飛翔したとは言へ、再度北極の氷上を踏む者がない。それを今海底から敢てしようとするのが我ノーチラス號である

◇

潜水艦による北極の探檢は、も早探檢である。その探檢的效果には は要するに『外遊ながら』の北極條す所なく爲し盡くされた。それ自らなる一定の限度がなければならない。殊に立派な大陸の上に位する南極と事變り、誰しない洋上の氷原に位置する北極上の飛翔から、バード少將が南極飛行で獲ち得た樣な大きな收穫を豫想することは絶對に至難みである。すでにウイルキンス大尉自身が、その一九二八年四月二十一日の北極横斷飛行によつて、飛行による收穫の限度を具さに見究めてゐる。そこで彼の、潜水艦による壯絶な北極探檢計畫が生れて來たのである。

◇

それは果して馬鹿氣てをり、狂氣じみてゐるのであらうか？否！斷じて否！である。ウイルキンス大尉はこの北極氷底旅行の計畫から指の尖ほどの『冒險的曲藝』すらも期待してゐないのだ。彼は十八年來行きなれた極地への當り前の探檢旅行に出るほどの平靜な氣持で、否、今月までにかつてない自信に滿ち滿ちて今ニューヨークを後に遠く北極の氷底への旅を潜水艦ノーチラス號で旅立つたのである

それは何故か？、彼の計畫が徹頭徹尾科學的根據と綿密周到な學問的並に實際的立案に基いたものであるからだ。頭の先から爪の先まで實際的な英國人の血を受け、四年前に既に不惑の歳を超えたウイルキンス大尉が、十八年間に跨る極地探檢の經驗の後に、全く無謀な冒險本位の探檢計畫を決行しようとは到底考へ得られない所だが、今、古今の探檢家に崩きもの、果敢な冒險心の發露をウイルキンスに認めるにしても、彼には周到な實際家の用心と科學的計畫の素質がある。彼が考へ得られる限りの凡ゆる準備と用心とを缺く人物でない事は、ウイルキンスを知る程の人々が何人も認めるところである

◇

さらば・サー・ヒューバート・ウイルキンスの科學的北極海底探檢計畫とはどんなものであらうか？それを具さに語る前に、ウイルキンスのこの計畫に對して、米國でも最も保守的な且最大の地理學會であるアメリカ地理學協會をはじめとして、世界的に令名のあるカーネギー研究所、海洋學の權威として認められるノルウエー地文學研究所、ロックフェラー財團の支持を受けるウツヅ・ホール海洋學研究所等世界學界第一流の團體が無條件の支援を約束し各々其の財政的援助を與へてゐる事實を指摘して置き度い。（續く）

ウイルキンス大尉＝一九二八年四月二十一日ウイルキンス大尉が北極の上空を見事に飛翔した搭乘機『アラスカン』號の前に立つサー・ヒューバート・ウイルキンス大尉

重要事項の諮問と身分の保障
朝運大合同協議會が提出した建議の内容

朝鮮運送の大合同協議會では四日河合座務に建議および宣言書を提出して、協議會の提案を無視するが如きことあらば敢然起つて協力一致目的の貫徹を期すると意氣込んでゐるが、その建議は大體において先月下旬京城支店從業員が決議した身分の保證の三ヶ條を基礎としたもので、

▲合同後は從社員の功勞に鑑み解職を絶對に行はぬこと

▲俸給を四月の減俸前以上に還元引上げを行ふこと

▲已むを得ず解職の場合は俸給一ヶ年分以上の退職手當を支給すること

で合同細目協定に當つては

▲重要事項は協議委員會に諮問すること

▲中立委員より監査役一名を選出すること

等を要求し、更に社員の副業禁止方等につき建議してゐる。なほ鈴木會長以下常務委員は六日鐵道局を訪問して、右の趣旨を陳情するところあり、朝運では建議事項に對する態度決定のため五、六兩日

七月の除隊兵から職業紹介を始む
澁澤子の報效會が皮切り

【東京電報】入營者職業保障法はこれに附隨して公布される官公吏入營者に關する身分保障の勅令が目下法制局で審議中であるのでその完成を待つて近く同時に公布されるはずであるが、同職業保障法は使用人五十名以上を有する會社商店、工場等に適用されることになるので同法の適用を受けざるもの、職業保障方法については目下關係當局にて研究中であるが、今澁澤子爵を會長として民間各方面有力者を以て組織する報效會でも職業保障法の適用を受けざる滿期除隊の下士卒並に在鄕軍人の職業紹介を行ふこととなり、當局者と協定の上差當り東京で就職を希望する本年七月の除隊兵より紹介の勞をとることになつた

新製紙原料の出現と桑皮の價値に就て（二）
朝鮮製紙株式會社 友次常吉

桑皮（つゞき）

各府の工業試驗所においても既うて多年試驗に投じた國費およびび地方費の試驗費額は蓋し莫大なるものであらう、近くは我が朝鮮總督府中央試驗所の第一回試驗報告書中にも、桑皮試驗が出てゐる。その後同所試驗、桑皮紙であるといふ實に立派な紙を東京において見たとがある。更に昨夏と本春二回に同所安田技師の桑皮紙試驗完成といふ記事が京城の新聞に出てをつた。之に依れば同所にありて

もすでに二十年間本問題を等閑に附してゐなかつたことを推察するに足る。しかし私の寡聞を以てしても各道にあつても桑皮を試驗された先例は尠くないと思はれるものである。

慶尙道には元來楮皮產出多からず、風に慶尙道を以て令名ある慶尙北道桑部長の下に慶尙桑皮の試驗時代は進化したものと見え桑山道附近の三郡において桑皮製紙講習會開催といふ記事はこれ又昨夏と本春の二回に渉つて京城の新聞に散見した。これ等によつても同道

桑皮の採取は普及してゐるものとなるべく當社今回の試驗用桑皮の如きも總督府の斡旋で同地方より購入の手筈になつてゐる。江原道においても李名知事は利川方面において柳および桑皮を原料とする共同製紙作業工場を國費補助で設置されるといふ、本年は桑皮が安價で一貫二十五錢見當であるから桑皮はこれに比較すると一貫十錢位かと思はれるが、桑皮は必ずしも採收して貰ふを要せず、自家採收製紙しても好結果である。なほ中央試驗所の第一回の桑皮紙製法は、桑皮を乾燥狀態において擦にて打即き荒皮を除去する方法で、安田技師の新法は桑枝を虔皮共に蒸煮法により、次に同時に一緒は煮熟する方法と記憶する

最近長野縣產の桑皮紙が見本として朝鮮に來て居るが、その製法は桑皮を白皮とし、これを普通法によつたもので障子紙四枚判および仙花紙判で何れも未晒である。質は朝鮮に似てゐるけれども如何にも原始的な紙で、しかも朝鮮風に出來てゐないから、朝鮮で賣れないことは推斷出來る。但し價格は朝鮮紙の半値であるからこれを朝鮮紙風に製造することになれば朝鮮紙の大敵であることも豫言出來る。何となれば長野縣地方の桑皮產出は相當に多く長野縣の產額一百萬石であり朝鮮十三道の產額も同樣一百萬石ではあるが朝鮮の實收高は最近では四十萬石位であらうが長野縣のは實收高で桑皮利用が私の所論を裏付くべく貢獻され得るものである。

西工業東京工業試驗所に越智博士がある。同博士は製紙の專門家ではないけれども醱酵工業の大家である。我國工業の發展の根本を爲すものは醱酵工業であり、醱酵工業の發達はその副生物なる醱酵處理を先決問題とするのである。桑皮製紙同研中最大難關は荒皮除去にあるから、同所では桑皮を荒皮のまゝ丸煮とし、これを普通の如く漂白劑によらずに醱酵處理方法を用ひ、荒皮の附着したまゝ同時に漂白する方法が探られてゐるもの如くである。製紙原料の醱酵處理は珍しくないが、桑皮丸煮醱酵漂白は古今寄歩である。約三十年前伊豆の人故野田清爽氏は製紙原料の毛皮丸煮法といふ特許を得てゐる

これは楮および桑皮の荒皮構造を行はず直ちに苛性曹達と重クロム酸加里を濫用する丸煮法である。

約十年前東京工業試驗所森技師は桑皮の石灰の丸煮を行つた後、稀硫酸を注加する漂白法において特許を得てゐる。

要するに木材パルプ、マニラ・ヘンプの如き外皮除去等の煩雜を要せざる高等原料の精製進歩を見るとき、在來和紙原料で、三椏がその點に於て實において吾々の理想的製紙原料にあらざることを痛感して居るけれども、多年使用の習慣から前記の如く期せずして一致して、荒剝き、丸剝き、丸晒白と相一致して處る骨の折れる製紙法が研究される機になつて來たのである。

副業として有望な鮮内の麥稈製帽
まづ改良の植付から
舟越朝鮮農會理事語る

舟越朝鮮農會理事は裡里に開催された鮮產麥稈製帽改善協議會に列席の爲出張中のところ昨日歸任したが同理事は左の如く語る

現在朝鮮の麥稈帽子輸入額は年六十萬圓に及んでゐるがうち三十萬圓は内地より移入し殘り三十萬圓分が鮮產である。しかも鮮產品の原料は全部内地と支那とに仰いでゐるが、これは從來の鮮麥が硬質でオンドル用燃料以外には麥稈原料に役立たなかつたためで、一方内地品種のものは軟質で麥稈原料に好適してゐる許りでなく、收穫量も決して鮮麥に劣る所がないから、改良植付を斷行して現在の需要に應ずることは副業獎勵の意味で農村振興の一策となる計りでなく、今後朝鮮文化の向上發展の流行に伴ひ增大する麥稈帽に對する需要は一層擴大する事必然だから此試みは充分效果を舉げ得る事と思ふ

簡保關係官
書記及書記補 三十名を增員

五日閣議において決定した朝鮮總督府遞信官署官制改正の件の内容について山根遞信局經理課長は語る

朝鮮の簡易保險が年々莫大な數字を以て膨脹するのでそれに對し書記並に書記補三十名を增員しなければならぬのでその增員の事が決定した事と思ふ、他には未だ何とも通知を得てゐないから解らない

航空郵便取扱
五月中の成績

六月一日から内鮮滿連絡航空便の時刻は京城を中心として改正せられ内地および滿洲何れへも極めて便利となり航空郵便の利用數も更に增加する傾向を示してゐるが、時刻改正前の五月中に京城、平壤、釜山の各局において取扱つた航空郵便物は四千百二十八通であつて

この内差立は内地行千五百三十一通、滿洲行二百十五通、朝鮮内四十一通であり、又到着は内地來二千六十一通、滿洲來二百三十九通、鮮内四十一通であつて前年の同期に比較すると總數において四割の增加となつてゐる

郵便貯金の
五月末現在

遞信局の調査によると昭和六年五月末現在における郵便貯金の預入員は二百十四萬八百七十二人金額は三千九百二十七萬一千八百七十一圓であるが、これを内鮮人別に示すと内地人預入者數は五十九萬五千七百四十四人でその金額は三千四百三十萬三千六百八十二圓、朝鮮人預入者數は百五十四萬五千百二十八人でその金額は四百九十六萬八千百八十九圓であり、預入人員に對する平均一人當金額は内地人五十七圓九十八錢、朝鮮人三圓二十二錢である

郵貯利用狀況

五月中の京城郵便局取扱に係る郵便貯金の受入口數は五千五百六十二口この金額八萬二千三百四十四圓で拂渡口數は二千六百四十四口金額九萬三千六百十一圓五十三錢であるが、これを前年同期に比すれば受入口數三分六厘、金額三分、又拂渡口數五分九厘を增加し金額はかへつて四分七厘の減少である

京城驛五月中の入場料

京城驛各列車の發着毎に十錢の入場料を拂つて送迎のため構内に入つた人の數は五月中實に四萬四千六百人の多きに達し、その料金は四千四百六十圓といふ莫大なものとなつてゐるが、多い時には一日二千人少ない時でも九百九十人を下らない程の盛況振りで、一日平均一千四百三十八人強その金額は一百四十三圓八十錢であるが、これを四月分の入場者に比すれば一千五百人一日平均六十人の減少である

大阪市中在米

大阪市中在米高六日現在は百三十九萬九千三百四十二俵と前日の在米高に比較して三千四百二十五俵の增加である

東京東新取組

今前場迄における東株短期東新取組狀況は賣四十五店、買六十四店、取組高二十八萬三千四百四十枚にして賣人氣强く賣合も漸增傾向にあつた

大市保合か？

現物落調後八十三圓代停滯の新安値を示現したスチールも有力銀行が株式仲買人に對する證券擔保貸付額の五分方引上げで急反撥し、米棉も一齊好化し海外材料と呼應の態にあつた相場の金融賃氣に拍車を打つてゐる感がある。之は實質以上に悲觀人氣の先走つたアメリカも漸く底入れの期に逹し、それ以前に底入れを終つた我が相場と步調を一致するに至つたと見られてゐる。これに對して國内に目を轉ずれば依然悪材料は山積してゐるものゝ綿糸生產高が激減より少く、變間的金融の大ダブ付から公債社債に動いた買氣が配當率に變化のない主力株に循環し來る狀勢や、二三流株ホト下げ餘地なきまで底入狀態で固結してゐる事を綜合すると、或は近く大相場が出現するのではないかと見られる。然し乍ら現實の惡材料を全く無視するにも行かず、結局大市往來を繰返すものではなからうかと見られてゐた

政府の買出動
殘存米を先づ調査して

【東京電話】五月中金融の氣配は一般に例年より低下し殊に、穀倉地方もあり水稻苗代の殘存は非常に遅れてゐるので農林省は六月十日現在苗代殘存狀況調査を報告せしめる筈であるが本田移植は全國的に十日おくれる模樣である

玆山水利代行
東拓で設計

工事中止に決定した昭和水利第二案の豫定刈地域内にある玆山水利（一千四百町步）では昭和水利の成行如何に拘らず東拓代行のもとに水利組合を作ることになり、目下本府に認可申請中であるが工費は百萬圓の豫定であると

五月中對支貿易
出超二百五十三萬圓

【東京電報】大藏省發表＝五月中本邦對中華民國、關東州、香港との貿易額は

輸出	二一、三〇〇（千圓）
輸入	一八、七六三
出超	二、五三七

一月以降出超累計九十八萬九千圓で昨年の二千七百廿九萬八千圓に比し二千六百三十萬九千圓の出超減を見せてゐる

◇期米◇

群山廻米報

船便	玄米	三、一〇〇叺
	籾	ナシ
汽車便	玄米	六、四三一叺
	籾	三七九俵
牛車便	玄米	八〇叺
	籾	ナシ
合計	玄米	九、五三一叺
	籾	四一九俵

仁川穀物出入（六日）

到着	籾 貨車	二三、二一三
	同 船便	ナシ
	玄米	五五、〇五四
	白米	ナシ
	大豆	二九、三六
移輸出	白米	一、〇〇〇
	袋入	五〇〇
	玄米	四、四八〇
	大豆	三、七〇二

書籍 京城明治町 森書店 振替京城九九二二番 電話本三四二一番

古愛子著 自叙傳 闇より光へ

唯一の京城荷札 本町四丁目（電本二二七七番）
【じつとこらへたお客の無理をはぢき出すよなヤンチヤ節】

底釜式据風呂（實用新案）

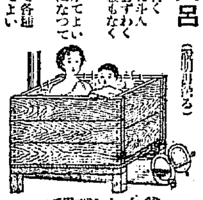

釜山大廳町通 小林商會

耳鼻咽喉科診察
京城府黃金町（電本六四二） 醫學博士 阪井清
自午前九時至正午十二時 自午後三時至六時

資本金57,500,000圓
積立金65,150,000圓
京城府南大門通二丁目
第一銀行 京城支店

農業・園藝上眞に役立つ最優雜誌
農業及園藝
六月號（第六卷第六號）要目
發兌 東京麹町元園町一丁目 養賢堂

泣顏が笑顏に變る……五分間

野蠻人とは？
腹痛や齒痛のために大騒ぎする人のことです。回効散の用意さへあれば、いかに激烈な疼痛も忽ち夢の如く治つて、神經と筋肉は强健になり却て爽快を覺えます。又神經痛・ロイマチスの鎭痛劑として近時世にひろく賞用せられるのも本領です。家庭常備藥中の闘一……回効散！

名聲の高まれば高まるほど行き飛ぶが如し

齒痛と頭痛にのんできく
回効散

定價 廿錢 卅錢 五十錢
本舗 合名會社 森田製藥所 東京市京橋區新富町 振替東京八九四八番

腸胃カタル特効藥
ヘルプ
病源を治す
ヘルプに凡ゆる腸胃病の病原たる腸胃カタルに對し直接に奏効する高貴藥である百の錠剤を服せらるゝよりは先づ一錠のヘルプを内服せられよ。僅かの間に消化吸收の機能を根本的に恢復し、慢性の腹痛・下痢・胃酸・嘔吐・げつぷ・腹はり・むかつき・胸やけ等の疾患を消化器障害を治し健康の快感を滿れしめ、メキメキ食慾を進め體重を增す事他に比類を見ず。

服用者に悉く大滿足を與ふ

ヘルプ定價 二十錢 三十錢 五十錢 ポケット用 徳用 三圓 一圓 六圓
本舗 東京市日本橋 津村敬天堂 振替東京八六四番

ヘルプに優る腸・胃藥なし

平安南道

漢川漁港 修築工事竣工式
運動會や朝鮮角力もあり 未曾有の賑ひを呈す

平安南道漢川漁港築港工事は平壤水谷組の手で施行中のところこの程竣工、これが祝賀會は五日午後二時から築港現場において園田平南知事をはじめ西岡土木課長その他道當局者、李平原郡守、漢川面長その他附近の有力者一般民等多數列席の上擧行、區面長の開會の辭について一同國歌を合唱し西岡土木課長は漢川漁港築港は昭和四年十一月起工、六年五月廿九日完成總工費六萬三千八百圓（內國庫補助三萬千九百圓、地方費二萬五千四百圓、地元民寄附金六千五百圓）を要した、當港は漁面の一部を埋立て陸地を整理し荷揚場、船溜場、荷捌所を設け水陸聯絡のため道路を改修した外種々設備をなし漁港として完成した荷揚場は鋼矢板を以て側壁とし延長百九十七米六、海面埋立面積二萬千二百七十八平方米、陸地整理面積二千七百七十三平方米天氣觀測鐵塔に井戸各一ヶ所、設備した旨工事報告をなし左記園田知事の告辭あり

告辭

漢川漁港修築の工成り茲に竣工の式を擧ぐるは本官の誠に欣快とする處なり抑々本港は我が平安南道に於ける黃海沿岸の中央に位し附近唯一の避難地として漁船の出入頗る頻繁なりしも從來何等の施設なかりし爲め漁獲物の陸揚げに際しては遠く潮時を觀測して漢川市場に到るの外なく水產物商品上缺らざる不利不便を蒙り漁業能率上にも多大の影響を及ぼせり加ふるに本道水產業の發展に伴ひ本港修築の必要緊切なるものあり地方官民の熱烈なる希望に基き道地方費において實施計劃を樹て昭和四年十一月工を起し工費六萬三千圓を投じ漢川市場を距る里餘の下流一本松の地に漁港を修築し船舶の投錨、水產物の陸揚等に便し一方漢川一本松の道路を改修し以て漁港の聯絡を圓滑ならしめたり

惟ふに本港の修築は地方漁業者の一大福音にして水產業の發展にはもとより一般產業に寄與する所鮮少ならざるべし

希くば漁業者諸子宜しく本港の使命に鑑み努めて本港設備の利用を圖り其他なくその維持を設備し以て地方の發展に資せられむことを一言以て告辭と爲す

昭和六年六月五日

朝鮮總督府平安南道知事 從四位勳三等 園田寬

擧いで李平原郡守その他の祝辭あり閉式、引續き祝賀宴を催し同四時過ぎ散會した、なほこの日學校兒童の運動會、朝鮮角力等の催しもあり夕刻までこの地未曾有の賑はひを見せた（平壤）

醫講の成島教授 博士論文通過す

また平醫に新醫學博士が生れた＝平壤醫學講習所生理學化學教授成島正氏は嘗て主論文「受胎者の血液並に新陳代謝に關する研究」＝第七回報告「朝鮮受胎者のガス代謝」副論文「ニンニクより得たるイヌリンの加水分解」外七篇の學位論文を京大に提出中の處五日教授會を通過した、氏は山梨縣出身で大正十五年東大卒業、城大醫化學教室に入り佐藤剛藏博士指導のもとに研究を續け昭和四年醫講教授に任命されたものである（平壤）

平壤府會 十一日開催

平壤府初府會は來る十一日午後一時から府會議事堂において開かれることゝなるらしいが副議長問題については松井民治郎氏その他種々噂を傳へられつゝありまた議員間に種々折衝されつゝあるが未だ纒るに到らずまた教育部會長問題も種々噂されつゝあるがこれまた纒まる模樣なく更に折衝を續けられてゐる（平壤）

府尹を告訴 河川令違反で 藤井千城氏から

平壤府會議員藤井千城氏は大島平壤府尹を四日平壤署へ河川令違犯で告訴した理由は府尹は大同郡古平面文發里に砂利採取區域を有するのみであるに區域外からも採取させ料金を徴收してゐるといふのである（平壤）

勸農輔導委員會 勸農

共濟組合の勸農輔導委員打合會を安州郡主催の下に五日午前八時から安州孔子廟明倫堂において開催したこの日道廳から府廳地方課長の臨席あり極めて盛大であつた午後三時から自動車四臺で安州邑郡會里の模範共濟組合地帶を視察したが牛豚飼料および養蠶等すべての施設は他に模範たる點が多かつた（安州）

時の日

鎭南浦府では來る十日の時の記念日を最も意義深く記念するため、種々計畫を進めてゐるが今年は時計商組合が華かな催し物は種み宣傳ビラの撒布、正午二分前に出間點燈、各學校において時の記念日に因んだ講話、正午モーターサイレン、各教會、寺院の打鐘、入港中の船舶の汽笛等で當日を記念する筈（鎭南浦）

合財袋

◇…謎の二千八百十二圓事件が平壤に起つた＝平安南道平原郡順安面○○圓（四五）は四日午後六時半頃平壤で穀物の代金二千八百十二圓を受取つて朝鮮服のポケットに入れミカド前から電車で西平壤驛へ向ひ驛へ來て見ればこの二千八百十二圓が消え失せてゐる、自分で其處此處を探し廻つた揚句遂に發見し得ず同八時半頃平壤署へ屆け出た處が同人の財布は間もなく平壤府營繕の石垣の傍に落ちてゐるのを通行人が拾つて平壤署へ屆け出た、もとより中は空っぽである、この二千八百十二圓の金に就てはその一部は他人のものである即ち同人はこの米取引を他の某と共同でやつてゐるといふ話もあるが二千八百十二圓は未だ出て來ないでゐる

◇…京城府漢江通電氣會社々宅酒井方雇人黑川四男之助（二三）さんは四男之助さんが平壤に住つてゐた借家の家主である平壤府碧岩町渡邊喜一（三九）さんとその借家人渡邊さんには妻がある必然三角形の紛糾は起つた、操さんは義満さんには何處までも一生愛して頂戴ネといふ態度をとつて義満さんの許にゐる內鮮人間に生れた戀の三角關係如何に育まれるか…

慶尚北道

赤字を出して バス何處へ行く
何んとかせねば 府政の癌となる

大邱府營バスは一昨年七月開業以來經營上に缺損を重ね昨年六月邱めとして一般會計から一萬圓以上の補助をなしてゐるが現在、運營系統が豫算の思ふ通りに行かず今時の場合でないとうまく利用が出來ず急く用件の場合は一バス遅れたら步く方が早いといふ具合であるから今後一大缺損を繼續し運營系統の大改正をなすか車臺を增加せぬ限り浮かび上ることは困難な事情にありかくては將來府政のがんともなるので一、二新府會議員中には民間に讓せとの說をなすものがあり或ひは早晩實現するのではないかと見られてゐる（大邱）

大邱府會第一部會 副議長は立木氏

大邱府會第一教育部會は五日午後一時から臨時府會議事堂で開かれ內地人議員二十三名全員出席先づ議席の抽籤を行ひ

一、武居賴藏 二、柴田千代吉 三、小野元太 四、大澤新三郎 五、黑川圓治 六、大塚金藏 七、伊藤吉三郎 八、高田官吾 九、小川德長 十、眞木篤一 十一、中平五郎 十二、山北光郎 十三、立木要三 十四、森信吉 十五、松本誠一 十六、大野庄三郎 十七、古谷清 十八、高橋四郎 十九、坂本俊資 二十、江頭六之助 二十一、塚原宇一 二十二、山口榮吉 二十三、堀本能平

と決定ついで副議長選舉に入り武居賴藏議員から「部會の選舉は満場一致副議長を推したい」と語り發言兩論に破れ容易に決せず休憩、又休憩、三度開會結局投票によることゝし如木、柴田兩氏を立會人に指名し投票の結果（二名棄權）

十四票 立木要三
四票 高田官吾

で立木要三氏當選同氏の挨拶があり午後三時半散會した（大邱）

土地坪數割 條令改正

大邱府からかねて總督府に認可申請中であつた土地坪數割條令改正は五日付正式に認可指令が到着した、府では工事施行中のことゝて卽日これを實行することゝなつたが改正の內容は

受益稅は新設道路改修の場合左右二十間以內であつたのが幅員の三倍となりかつ負擔地域は等級を設け道路から五間以內を一等、十間以內を二等その他を三等とし率は從來府費の工事は五分の一以內國費工事は五分の一以內であつたものを道路新設の場合は工事費の二分の一以內改修の場合は二分の一以內擴張の場合は三分の一以內としたものである（大邱）

金泉邑會議

五日金泉邑事務所において邑會を招集左記の事項により協議を開催した

一、車輛稅附加稅率變更の件報告

協議事項

一、金泉邑隔離病舍建築に關する件
一、金泉公設運動場指定寄附金募集及管理規則制定の件
一、金泉市內道路撒水無償給水に關する件
一、金泉邑市場使用料規則制定の件
一、金泉商工會補助認可申請の件
一、金泉青年訓練所補助認可申請の件
一、昭和六年度戶別稅等級査定の件

午後四時より邑事務所樓上において官民有志合同懇親宴を催した（金泉）

醫專期成會幹事會

大邱醫學專門學校期成會は五日午前十時から商工會議所樓上に幹事會を開き校舍新築場所の土地問題金一萬圓は慶一銀行から借り受け所有者に支拂ひいよ〳〵七日から地均し工事に着手すことゝし今後は寄附金募集に全力をあげることを申し合せ午前十一時散會した

春蠶等級査定會議

慶北道春蠶等級査定會議は五日午前九時から慶北蠶業取締所で開會繭の肉眼檢査、標準査定、販賣上の打合せについて協議し午後四時散會したが當日は各郡技術員、郡農會員、の外道係員、大邱各製系業者代表者等五十餘名出席した（大邱）

佛罰覿面 賣却せんとして御用

佛像泥棒が、佛罰覿面直ちにつかまつた事件＝去月二十二日金泉郡大德面餠龍洞鳳谷寺の本尊金張り木造の佛像が何者かに盜まれた事件があつた屆出により金泉署で搜査の結果金泉邑內曾父洞李判頭(二)の兩人と判明四日金泉の某古物商に佛像を賣却せんとする處を逮捕取調べの結果忠南永同永同寺の佛像および同郡所在古方寺の佛像その他で佛像泥棒を働いた事を自白した（大邱）

半島繁榮號 每月二回發行

南に釜山港の關門を擁して內地との連鎖となり、北に鴨綠江を隔いで滿洲と境し、東海岸は日本海に沿ばれ、西海岸は黃海に面するわが朝鮮半島は、風光に、產物に、人情に、風俗に、傳說に多岐多樣な特色をもつてゐる。山に世界の奇峰金剛山あり、國境にそびえて千古の雪を頂く白頭山があれば、歐に名高い鴨綠江の悠暢たる流れがある。歐に牧歌的なアリランの唄があれば、南鮮に南方人の感情を遊る伽耶琴のリズムがある、半島文化の中樞耐經モダン京城のすばらしい成長に伴じて、平壤、釜山、大邱、咸興、元山、新義州、仁川、大田その他の各都市は近代文化の吸收にこれ努めてゐる。湖南一帶に密集する各都邑は驚異に値する發展を見せ、夏の樂園元山、新興の工業都市咸興を擁る咸南、新義州、鐵の都兼二浦等西北鮮の各都市もまたそれぞれ門戶を張らんとしてゐる。かく半島の地方色を探れば、プリズムの各面には五彩の色光が躍るに相違ない。わが社は地方自治制施行を機會として、全朝鮮の主要各地方に亘る移動探訪を試み、產業、交通、學事、施設、寄閱等はいふまでもなく、あらゆる方面の人と話題を豐富に捕へ來つて、その特色を紙面に紹介し、かつ地方發展に貢獻する計畫である。それがどんな組織の下に行はれて、どんな收穫をもたらすか、讀者の御期待を乞ふ。

黃海道

於之水利の 是非を論議
設立反對會から 立會演說を申込む

目下猛烈に氣勢をあげてゐる於之屯水利組合設立反對會は元來相當な地主によつて組織されてゐるだけにそのやり方が頗る根強く現に黃日を論究し直接の利害關係者たる一般地主の批判を得たいとあつて反對會では水組設立の可否につき各自が確信する眞理に立脚し地主大衆の面前において遺憾なくその左記細目により郡立委員會を相手に立會演說を申し込んだよしである

一、日時 六月十二日午後一時
一、辯士 各二人
一、申込に對する回答期限六月八日
一、回答は必ず書面に依ること
一、當局に對する出願の交渉及場所その他に付ては郡立委員會側の回答を得次第反對會に於て引受け着手すること

等であるが郡立委員會側がこの立會演說に應ずるか否かは頗る興味ある問題である尙反對會では委員內に委員を特派し參考資料の蒐集に努むるよしである因みに本道載寧金堤氏に旣設水組反對調査を依託し同氏は安岳載寧兩水利地帶を視察して來たが今後も昭和、黃海、永康等の水利區域民務等を調べて歸つて來た村土段郡長の一行が四日來沙した事を耳にした反對會では同會正副會長をはじめ移住民組合の久保田耕實氏八名が八峯旅館を訪問し懇談並びに新谷技師等に面會約二時間に亘り反對意見を陳述して引取つたよしである（沙里院）

安寧水利の 水喧嘩
事務所を襲ふて亂暴す

黃海道安岳郡安寧水利組合蒙利區域なる六鹽倉線文山安谷面農民は五鹽倉線大林面農民と三日午後三時に水喧嘩を起し、文山安谷農民百五十名と大林農民三百名とは四日零時三十分水溝分岐點において互に入り亂れて戰ふので終に出張してしづめたが大林農民はなほも承知せず遂に事務所を襲ふて窓ガラスを破るなど手をつけられぬ騷ぎをなした（海州）

家事裁縫講習會

黃海道では道內普通學校女教員三十二名をあつめ來る本月十二日から二十七日の六日間海州第一普通學校において家事裁縫の講習會を開催する筈であつたが講師は京城女子高等普通學校教諭吉氏である

全羅北道

購買組合の 設立を阻止
全州の商工會員 ◇—對策を協議す

全州商工會員は四日午後八時から全州邑會議室に參集し、道廳の共和會（購買組合）設立は全州商工業者の滅亡を來すものであるとこれに對する、商工會員の對策を協議するところあり。商工會は五十一名の連署會同を得て出席者約三十名九時十分、大木商工會長は開會を宣し、その席において三日道廳の內務部長および購買組合側との會見の模樣を、詳しく報告しなほ、善後策に對する意見を聽し各會員も交々、全州商工業會員の死滅の手であるとなし論究の結果左の通りの申合せをなして實行に移る事にした

一、道廳の共和會設立する事は全州商工業の衰退を來すを以つてこれが、阻止運動を委員に一任する
一、交涉委員及び委員數は會長に一任す
一、五日午前中に會長及び委員は道廳共和會委員と折衝し、其結果の如何によりて再度委員會を招集、對策を講ずる事

大倉氏へ 紺綬褒章 傳達式擧行

多年群山において社會事業および慈善教化事業に從事し人格高潔の聞え高き大倉米吉氏は今回その篤志より紺綬褒章を下賜せられ六日府廳において府尹侍立の上、右褒章および記傳達式を擧行した（群山）

群山の夜市 群山

高等女學校では本年は開校滿十年に相當するので十日同校講堂において記念式を擧行終つて物故職員、生徒卒業生の追悼式を擧行すると（群山）

群山高女記念式 群山

では七、八の兩日開明治町通り府廳營地において夜市を開くこととなり會議所が後援すると（群山）

人身攻擊だ 怪しからん批評
全州邑長の進退につき 當の守山氏語る

目下郡當局に辭表を提出してゐる守山全州邑長の進退も今七日頃か決定される筈であるが、郡當局が今日まで辭表を手元に置いて後任者を物色して然る後守山邑長の辭表手續きをする事になつてゐることが、如何にも邑長が現職に戀々たるものあるが如く世間に傳へられその態度が甚だあいまいである等との辭に對し一日守山邑長はやゝ昂然した面持ちで左の如く語つた

當に怪しからん批評をするものがあつて、正しく人身攻擊だと思ふ。郡の處置に對しては自分として何とも云ふ立場でないがすでに意を決して辭表を提出してゐる以上、何をもつて進退を決せよといふのか合點が行かぬ前回の學校組合會議の事後直ちに辭職の決意はしてゐたが、邑會議員選擧も目前に迫つてをり、選擧を終つてからと思ひ、先日辭表を提出した譯であるが、自分としては留任運動を望んだ事もなければ、それに就いて公職者を訪問した事も無い、何をもつて未練といふか、甚だ遺憾に思ふ。辭職といふか、後任者が決定するまでは出勤して事務を引き繼いだ上潔く辭職したいと思つてゐる、後任邑長に山本總務課長をおすべく自分が運動してゐる等とは全然無根の噂である（全州）

公約履行方陳情 井邑

郡井邑面ではすでに五月廿八日附公立普通學校設立の認可があり面民大會開催の上、寄附金も六千二百四十九圓餘を醵出し、敷地一千九百九十坪を所有者より寄附して元芳橋里に設立する事に決定してゐたが、最近に至り設立候補地が冠洞に變更された事に對し六ケ里三百五十一人の聯署をなし道知事宛敷設立地の不適と公約履行の陳情をなすに至つた（全州）

咸鏡南道

元山府會 ―第二日―

元山府會第二日は四日午後一時より開會、前日に引續き昭和六年度元山府戶別稅および賦課率決定案を上程秘密會となし審議を重ね原案可決確定後引續いて府稅戶別稅等級査定案に入り多少の修正を見て午後五時閉會ここに府會初會議は無事終了した（元山）

第一教育部會初會議

元山府特別經濟第一教育部會の初會議は五日午後一時より府會議室において開催、出席議員十四名（辻氏缺席）定刻役所議長開會を宣し挨拶の後元山府第一部教育部會々議規則案を上程、府會同樣なるにより諮問省略可決確定第一號議案元山府第一部特別經濟戶別稅賦課率附加稅規則の件を承認し第二議案を議了後副議長の選擧に入り開票の結果照屋猪吉八票川添清太郎三票星野利正二票にて照屋氏當選、同氏より當選の挨拶および府學組最終會議における元山公立高等小學校々舍改築に關する經過の報告あり次いで檢査委員の選擧を行ひ新谷新七、北谷德一兩氏當選續いて第三號案元山府第一部特別經濟費豫算の審議に入り學事の修正および第四號案昭和六年度元山府第一部特別經濟歲入出追加豫算および特別經濟賦課率を承認して四時過ぎ閉會した（元山）

因業な父親 實は精神に異狀 平康で發見さる

既報した幼い姉妹を京元線列車中に置去りにして姿を晦ました長野縣更科郡更科村內川周竹(二)はその後沿線各署の手配により四日午後劍拂浪で發見され同時十一時五十分着の列車で元山に送られてきた、同人は龍山驛から元山に向ふ途中發作的に精神に異常を來し劍拂浪附近で徐行しはじめた列車から無意識に飛降り三日は一日飲まず食はずで三防の峽谷をさまよひつゝ平康郡□面に出で疲勞困憊し切つた體をやつと面事務所に運び救ひを求めたのでかくと駐在所へ通知し初めて手配中の周竹と判り父の歸るを待つ元山の姉妹のもとに四日夜送られて來た（元山）

絕食廿九戶 慘澹たる不漁の影響

最近利原郡遮湖港の漁民について調査したところによれば不況と不漁の影響慘澹たるものあり、彼等の二十九戶、一日一食以下のもの內戶に達してゐる。更に同港附近の山間部落では山芋、燕麥類が主食物で一人一月の生活費が三十錢にしか當らぬ悲慘な狀況であると（咸興）

盟休に一年も合流

三日二、三、四年生が盟休をはじめた咸興公立農業學校では五日一年生も遂に合流するに至つた。事態重大と見て本府からも四日高木視學官が來咸して道學務當局と協議を重ねてゐる（咸興）

合計檢査

花田會計檢査官は五日來咸、咸興府廳咸興營林署の會計檢査を行ひ六日は早朝林業技師、東拓會計課の案內で新興郡永高面松興里に向つたが右は過般來問題化してゐる朝鮮窒素の國有林拂下地に關する實地踏査らしい（咸興）

面費減額陳情

新興郡加平面館水里住民はこの程連名を以て面費賦課額が例年に比して高率で不況の折柄納入困難であるから減額されたき旨陳情する處あつたので所轄新興署では慎重に背景の有無につき內査中である（咸興）

時の宣傳ポスター

六月十日「時の記念日」に際し咸興では各學校生徒兒童から「時の宣傳」に關するポスターを募集しこれが展覽會を開く。這員は道から各關係方面に配布したポスターである（咸興）

慶尚南道

中等學校長會議
思想善導と將來の對策 一般教育問題協議

慶南學務課では思想善導および將來の對策と一般教育問題を中心として八日九日の兩日間道內中等學校長會議を開催する筈であるが本府からは高橋視學官も特に同會議に臨席する會議案および學校長左の如くである（釜山）

公立中等學校長會議諮問事項（一般中等學校長出席）

一、思想善導に關し施設したる事項及將來の計畫
二、學業成績考查の方法とそれが實施の結果に對する感想
三、校友會の改善に關し考究實施せる事項
四、教育の實際化に關し研究實施せる事項及將來の計畫その他思想問題に關する事項

▲釜山公立中學校長加藤常次郎▲東萊公立高等普通學校長三宅右衛門▲晉州公立高等普通學校長增富新吾▲釜山公立高等女學校長山野上彦▲馬山公立高等女學校長岡部吉助▲統營公立高等普通學校長治郎▲釜山公立女子高等普通學校長江副作二▲釜山第一公立商業學校長森部吉太郎▲釜山第二公立商業學校長今村忠夫▲晉州公立農業學校長川名一郎▲金海公立農業學校長原敬一▲密陽公立農業學校長宮金吉▲馬山公立農蠶學校長中島▲統營公立水產學校長加藤朋

麥岩ゴム罷業解決

釜山水島町麥岩ゴム工場の女工約八十名は職工監督事時雨排斥と待遇改善を要求して四日同盟罷業を行つたが工場主との間に妥協が成立し四日圓解決となり五日より作業に復した（釜山）

府會規則原案可決

釜山府會規則起草委員會は府會および第一部第二部より選任された起草委員會にて起草中であつたが各都市の府會規則その他を參酌して成案を得たので五日午後二時十五分より府會開催、芥川委員長より原案の經過報告を行ひ次いで第二讀會に入り五島議員より府會規則中第二條の會議開催時刻が一時より午後四時までとあるを三時より六時迄に修正意見を提出したが芥川議員のほか多數議員の反對者があつて修正案は成立せず議長と押問答があつた程度にて原案可決となり次いで第二部會第三部會をも順次開催して會議規則を原案通り可決して午後三時終了となつた（釜山）

道廳に圖書館新設

慶南道では事業の膨脹に伴ひ現廳舍では狹隘を告げるに至つたので目下增築中であるがこれを機會に從來設備されなかつた圖書館を新設することゝなつた內容は現在各課に分散されたまゝ保管されてゐる參考書類をはじめ產業、法令、地文等あらゆる部類の書物にいたるまで蒐集し各課職員が隨意に退任の場合古本として始末される書籍類を寄附して貰ふ方針にて大いに賛助を願ひ一面の融合に努力し他でも智的啓發に資することが目的であると（釜山）

辭令

永野利雄 任產業技手產業部水產課勤務を命ず

交通取締り

夏になつて交通事故が多くなるのに鑑み釜山署では三日午後八時より十時まで市內各派出所と要所々々に巡查を配置して自轉車その他牛馬車等一般緩行車の規定外違反者若くは無燈火などの交通取締りを實施し多數の違反者を出した（釜山）

滿洲

撫順炭にも 課稅の魔手
中國側の追窮急 滿鐵炭輸出大打擊

中國側における邪商課稅問題はいよ〳〵各方面に濶發し遂に撫順炭輸出稅におよんで特定稅率を廢して新稅を課さんとし水路輸出に對しては若し納附せぬ場合は石炭積載の船舶共に沒收する旨布告する等その峻烈さに安東驛においては本社に對し指揮を仰ぐことゝなつたがこれが課稅は滿鐵炭輸出に對する大打擊なので同本社においても重大問題として對策考究中である（安東縣）

關東長官 安東巡視

塚本關東長官は四日午前九時四十五分着列車にて初巡視のため來安、驛樓上貴賓室において出迎への安東新舊兩地官民に面接の後自動車で安東神社參拜後安東各方面を視察午後六時よりすみれにおける有志の歡迎宴に臨席したが記者に對し左の如く語つた

安東は全然初めてだ、目下相次いで起りつゝある國際問題については充分考慮し善處したいと考へてゐる、まあ今回は全く着任最初の初巡視だから充分各方面をみて研究したいと思ふ（安東縣）

不當課稅問題等陳情

初度巡視來安中であつた新任塚本關東長官は五日午前八時半ホテルにおいて瀨戶口商議副會頭より

一、不當課稅排除の件
一、安滿間電話通話料低減の件
一、產業助成並に指導誘掖の件
一、警察官增置又は巡廻せしめられたき件
一、會議令發布の件

の四件についての陳情を聞き次で大津安員議長よりの運賃問題その他の陳情要望を聽取した後兩商工業方面の視察をなし午後四時十五分發鐵冠山行列車で五都會に向つたがここで一和の役職任の途についた（安東縣）

平安北道

各方面から見た 國境の特殊事情
加俸減額反對の 實情を具體的調查

平北道では官吏の加俸減額反對の實情を具體的に調査すべく道管吏一千八百九十二人に對し家族狀態を調査したが衛生狀態その他について內地と著るしい相違あるを發見し國境の特殊事情を如實に示すことが出來た即ち調查の結果によれば

一、子供を有し又有したることある官吏一千二百四十二名
二、同上官吏の現に有する子供數二千三百六十九名
三、在鮮中死亡した子供數三百七十八名
四、在鮮中妻を亡くしたもの百〇二名
五、中學校に就學せしめてゐる子弟百三十名
六、專門學校に就學せしめてゐる子弟十二名

その他在勤地以外に子弟を居住せしめてゐるもの多數ある（新義州）

對岸に馬賊現る

平北楚山郡水口面の對岸に去る二日午前三時ごろ約二十名より成る馬賊團現はれ南站公安局第七分局古楓子分所と同地水上公安局第二區分駐在所を襲ひ拳銃食品多數を強奪し更に同地の料理屋を襲ひ洋銀九百元を奪取し行方を晦ました（新義州）

嫉妬の放火

平北朔州郡南面孔先洞の李應員男(三)は去る三月以來妾と同棲してゐたところ最近妾が本妻のもとにばかりゐて自分のところに來なくなつたので嫉妬のあまり先月二十九日夜本妻の家に放火したこと發覺し所轄朔州署の手に逮捕された（新義州）

忠清南道

十八年間 連續恐喝
蛇のやうな 昔なじみ

沃川郡々北面長淵里住所不定黃金鶴九(三)は明治四十四年一月二十一日法院全州支部で強盜殺人未遂犯により懲役十年に處せられ服役中三回の恩赦で大正三年八月一日出所以來沃川面大川里元區長、李成夏と青年時代知合で四十三年共謀の上永同郡某家に強盜に押入り七百餘圓を強奪し囚はれの身となり出所したが李が相當の資產を有してゐるのを奇貨とし大正三年から十八年間根氣よく強奪した七百圓を分配せよと脅迫又は暴行を加へその間二百十六圓七錢を提供せしめた事が沃川署員に探知されて逮捕取調べ中の處五日大田法院支廳で恐喝罪として懲役一年に處せられた（大田）

不完全な便所 取締規則に基き改造 大田

警察署の調査にかかる大田邑內便所數は二千六百七十七で不適當構造にて改造せるもの約半數に達し更に汲み取口の蓋なきもの若は蓋の不完全なるもの多數ありて蠅の發生場所たるのみならずこれ等は其他の出入自由にて傳染病豫防上危險なるため同署にては將來の新築家屋は勿論現在便所に對しても建築取締規則第四條に基づき嚴重調查を行ひ改造せしむる事に方針を決した（大田）

大田と時の記念日

大田邑における十日時の記念日の催しにつては研究中なるが例年の通り正午、前三分間モーターサイレン、各工場、各寺院學校等一齊に同時刻汽笛を鳴らすと同時高等女學校、中學校は標語、ポスター等を生徒より募集し一般に時の觀念を周知し更に時計商組合にてはそれぞれ時の記念日に相應しい計畫を進めて居る（大田）

14-0 機關快捷 一回戰終了

大田秋武野球戰第一日は大田曉の機關區A組の試合は前檢機關區球場にて三石（投）坂口（捕）宮田（一）三氏審判機關區先攻にて四時三十四分開始したるが野頭機關區は安部投手の投球球らざるを甞とし亂射關區敵失に乘じて一擧十點を先取して大勢決し更に五回四點を入れて遂に十四對零のスコーアにてコールドゲームとなり練習不足の電氣軍慘敗した（大田）

電氣	0	0	0	0	0	0
機(關)	10	0	0	0	4	14

電氣 保根伊澤田原村村 小島宮平川中里本 4 2 10 0 5 3 8 9 7

機關 田邊田山尾宮崎中 羽渡池中川小加金田 9 6 7 4 8 1 5 2 3

京畿道

力武の人夫 罷業解決

仁川力武物產株式會社では荷造人夫二十六名に對し一叭につき一錢につき三厘五毛の賃銀値下斷行に決し九日曾被した處人夫二十六名は五日午後十一時怠業に入り賃銀値下の反對氣勢を上げたが午後からは罷從人夫三十一名も同情怠業する事に決し女工九十三名の作業も自然不可能の狀態にいたつたので會社側では一步を讓つて一叭につき一錢一厘五毛方値下と改めたが人夫等は依然強硬態度を持し遂に工場に籠城し事態益々險惡に向つたので同社では仁川署にこれが解散方を依頼して來たので東川署長は同夜會社に出張し支配人を招き種々協議勸告の結果六日午前零時半出役の代表人夫に對し賃銀値下を撤回する旨を說明一時不穩事を豫想されてゐた該罷業も東川署長の調停により圓滿解決を見た（仁川）

全羅南道

郵便局員の節約申合せ

光州郵便局では時局に直面して局員一同左の如き申合せをなした

一、生活必需品は成る可く共同購入又は遞信協會購買組合より購入する事
二、自今洋服の新調は成るべく避け儉服となすこと
三、宴會は努めて廢止すること
四、禁酒禁煙の實行に努むること
五、行商勸誘等をなすものの局內出入を嚴禁すること
六、祝儀、記念品等を節減しこれに對する返禮を全廢すること
七、年末年始、中元等の形式的贈答を全廢すること
八、停車場の送迎を努めて差控ふること
九、消耗品の利用を節し徒步を勵行すること
一〇、書信代の節約を圖ること

農民デー

來る十四日の農民デー當日全羅南道農會では例年により知事以下幹部及官務關係職員總出動の下に道種苗場試驗畓に田植式を擧行するが本年度は午前九時から開始道農會長の挨拶並に知事の式辭あり畓植を開始し試驗畓一反步に本道優良品種の田植を行ひ式後茶菓の饗應をなすと（光州）

地方人事

▲齋藤吉十郎氏（朝新專務）滯釜中のところ五日朝內地へ
▲上杉吉太郎氏（釜山府會議員）五日朝內地へ
▲中野勝次郎氏（慶南警務課長）▲長富升介氏（同衛生課長）何れも四日夜管內巡視を終り歸任
▲大久保信氏（大邱運事）四日勤南線出張六日歸任
▲前田勘治氏（同營業主任）南鮮鐵道視察のため四日發六日歸任
▲坂田政次郎氏（大田高女校長）七日發東京へ出張
▲高木隆雄氏（大田法院支廳檢事）五日公州出張七日歸還の豫定
▲松岡咸南保安課長 五日北青へ出張七日歸任
▲白石平北警察部長 上城中の處四日歸任
▲佐伯同內務部長 同六日歸任
▲波良館氏（商工新聞新義州支局長）盲腸炎で道立新義州醫院に入院開腹手術を受けたが四日午後十時半遂に死亡した享年廿五才葬儀は六日午後一時新義州曹洞布教所で執行

弱い子供を丈夫にする新榮養素の話

初夏

子供の病氣ほど親の心をくるしめるものは有りませぬ。病弱な子供をもつた親の苦勞、何とかして丈夫な子にしてやりたいと思ふ苦心は、ほんとうに涙が出るやうであります。

しかし丈夫にしてやりたいといふ親の念願だけでは、子供は丈夫になりません。それには正しい智識が必要です。即ち醫學の方面からも、榮養學の方面からも、如何すれば子供を丈夫に育てることが出來るか子供の病氣を癒すことが出來るかといふ點について、新しい大切な事實が續々判明して來つつあります。その中の二三を述べてみたいと思ひます。

特殊な榮養素　成長を促進する

人間の健康を保つに必要な榮養素は數々あつて、勿論どの一つが缺けても健康に害を及ぼしますが、其等の榮養素はそれぞれ人體に及ぼす作用が違ひますので、同時に成長を遂げねばならない子供と、すでに一定の成長を遂げた大人との間には、その必要とする榮養素の攝取の割合が、當然違つてこなくてはなりません。つまり大人には左程必要でなくとも、子供には非常に大切な榮養素がある譯であります。

そこで各種の榮養素の作用を精細に研究してみますと、子供の發育に特に必要なのは、リヂン、チスチン、ヒスチヂン、及びヴイタミンであります。

肉や卵が滋養になる譯

昔から肉や卵が滋養になると考へられてゐますのは、それらの食物の主成分が蛋白質だからでありますが、蛋白質にも種類がいろいろあつて、中には榮養價値のごく低いものがあります。

子供の發育に必要なリヂン、チスチン、ヒスチヂンなどは、ある種の蛋白質の中に含まれてゐる貴重な成分で、發育に成長を促し、體重を增加させる等の働きのあることが、內外の學者の熱心な動物試驗によつて確められました。

子供に必要な三種のヴイタミン

次にヴイタミンは、A、B、C、D、Eなどの種類のあることは皆様も御承知と存じますが、中でも子供に必要なのは、A、B、Dであります。

ヴイタミンAは身體の抵抗力を強める効があり、殊に結核にかゝり易い腺病質の子供に必要です。同じくBは一般に脚氣に對する効能ばかりが知られてゐますが、一方には成長を促進する作用があります。同じくDは骨格の形成になくてはならないもので、これが缺乏しますと、骨が軟かくなつて所謂佝僂病となります。

乳幼兒の發育に必要な諸種の成分を網羅する　榮養酵素劑の發見

以上擧げました蛋白質とヴイタミンは、いづれも重要な、發育の惡い乳幼兒には是非共與へねばならぬ榮養素で、どれを缺いても發育上面白くありません。といつて、其等の榮養素を一つ一つ取り集めて、與へねばならぬとなりますと、その手數が容易なことではありませんが、最近其等の榮養素を殘らず豐富に含んでゐる珍しい發酵物が發見されました。

それはヘーフエといふ酸酵物の中の一種で、その體內にリヂン、チスチンやヴイタミン、なほ其他の貴重な榮養素にもなり、驚くべき物質が澤山含まれてゐるのであります。

最も優良なヘーフエ中の新種

しかしそのヘーフエにも色々の種類がありまして、ヘーフエならどれでも成分が同じといふ譯ではありませんし、またそれが効力の一定した榮養劑に製造するには、製造方法がうまくないと、成分が變化して、一向役に立たないものになります。

それでどういふヘーフエが榮養と治病の兩方面から最もすぐれてゐるか、如何すれば大切なその成分を破壞しないやうに、効力の不變な榮養劑を得ることが出來るかといふ點について、多年苦心研究されたのが、わが國榮養學界の大家として聞えた、帝大名譽教授の澤村博士であります。

博士の研究は遂に酬はれて、實に理想的といふべきヘーフエの製劑が完成せられました。これは撰んだヘーフエの種類といひ、製劑の方法といひ、恐らくこれ以上のものはあるまいと斯界から認められ、專賣特許を得ました榮養酵素劑と呼ばれるもので、他に類がなく、ヘーフエの全成分の上に米の胚芽の有効成分を併せて、一層成分の複雜と、効果の增大を加へて居ります。

そして廣く治療界に用ひられて非常に好い成績を擧げて居りますが、一般服用者の便宜のために錠劑として發賣されて居ります。錠劑「わかもと」がそれであります。

一二の成分に偏しない榮養劑

これは前に述べました乳幼兒の成長に必要なリヂン、チスチン、ヒスチヂンなどの成分や、ヴイタミンA、B、D等をも含み、更に各種の榮養素をも網羅してゐて、單に榮養劑として見ても貴重な成分を多種類にわたつて豐富に含有してゐることで比類がありません。

榮養素はこれが如何に優良なものであつても、無闇に攝取しますと、過剰症を起して障害が惹起します。錠劑「わかもと」は成分が單にアミノ酸とか、葡萄糖とか、ヴイタミンAとかいふ風に、一二の成分に偏したものでありませんから、その憂ひは少しもありません。

しかも「わかもと」が更にすぐれてゐる特點は、たゞ榮養上の効果にとゞまらず、實に種々の病氣に對して治療の力を持つてゐることであります。

消化不良や腺病質が　救はれ、風邪もひかぬ體質を作る

澤村博士が發見されました錠劑「わかもと」が、虚弱な乳幼兒の發育を助ける効果の著るしいのは前述の通りですが、更にこれは

―病氣を癒す榮養劑―

と呼ばれて、單に榮養分を人體に補給するだけの効果しかない普通の榮養劑では、望めない作用を持つてゐます。

それで例へば乳兒の消化不良、―これは乳兒には非常に多い病氣で、死亡率も高く、こじれると仲々癒りにくいものですが、これに「わかもと」を與へますと、ぢき糞便の狀態がよくなり、泡やブツブツがなくなり、適度の硬さになつてきます。そして乳を欲しがらないのもよく飲むやうになり、元氣が出て、機嫌よく、睡眠もよくなり目立つて肥つてきます。消化不良を起しやすい人工榮養兒も「わかもと」を常用すると、それがよく防がれるに見ましても、

―胃腸病に對する効力の強さ―

が計り知られません。大人の慢性胃腸病―胃酸過多や胃アトニー、腸カタル、腸腺炎などで、永年色々の藥をのんでも癒らなかつたといふのが、「わかもと」で度々癒つて居ます。

それからこれも幼兒の命とりの病氣である肺炎に、「わかもと」は大變よく効きます。これは「わかもと」によつて、體內に抵抗性の物質が殖えるからで、

―肺炎のみならず肺結核やカリエス―

肋膜炎、腹膜炎等の結核性の病氣には著るしい効があり、殊に頸が細く、腺が弱くて、風邪にかゝりやすい腺病質の子供は、長じて結核にかゝる素質を持つてゐるのですが、さういふ子供に「わかもと」を常用させますと、食慾がまづ旺盛になり、元氣が出て、性質までも見違へたやうに感じさせる程で、身體は肥つてき、體質が一變して風邪などには容易にかゝらないやうになります。

―酵素といふ生活力の源泉―

これ等の効果は「わかもと」が前述の各種榮養素の外に、生きてゐる限り一瞬もなくてはならないものとなる、極めて微妙な、生物が生きてゐる限り一瞬もなくてはならないものを、多種類にわたつて活性の狀態で豐富に含んで居て、これを人體に補給するばかりでなくすべての器官を組織してゐる細胞を賦活（アクチヴイーレン）して、その酵素作用を旺んにするからで、これが「わかもと」の榮養酵素劑と呼ばれる所以であります。

右の錠劑「わかもと」はわが國民の健康增進、乳幼兒の死亡率低減のために種々の社會事業を行はんとする榮養と育兒の會から左記の如き大衆的價格で頒布されてゐます。御希望の方は發賣元、東京市芝公園大門際 三共榮養と育兒の會（振替東京一七〇〇番）へ直接御申込みになれば送料は會で負擔して發送されます。商價は三三〇錠一円六十錢。八〇〇錠五円。（代金引換は十一錢增し）

「わかもと」粉末（新發賣）九〇瓦入 卅日分 一圓六十錢
錠劑わかもと同價……

私の妹は七歳ですが　大山時子（高陽）

私の妹は今年七歳ですが五歳の頃まで殆ど病氣らしい病氣もしたことのない程でしたのに、その歳の九月ちよつとした食べすぎから疫痢になり、一月もかゝつてやつと癒りました。それからは體が弱くなつて六歳の正月に一度、二月に一度、それから六月、又九月と四回も同樣の病氣にかゝりました。

あまり度々で可哀さうなので、いろいろ他人から聞いたりして體の藥をのませましたが思ふ樣でなく、いつも青い顏ばかりして居りました。

ところが澤村先生の「わかもと」を頂かせるやうになつてから便も次第に普通便になり顏色もよくなつてきました。そしていつも一番先に風邪をひくのが、今年はたゞ一回、それも三日位で起きてしまひました。わづかの間に見違へるやうに丈夫になり、只今では每日元氣なリンゴのやうな頰をして、學校へ通つて居ります。

人工榮養兒にもつとも大切な　牛乳の與へ方　うすめ方

母乳のない場合は、他の人工榮養料を用ひねばなりませんが、それには牛乳が最も普通に用ひられてゐます。しかし牛乳と人乳とは成分の割合が違ひますから、それを同様にするために牛乳をうすめます。その割合は

三分の一乳（牛乳一、水二）は生後一ケ月まで、二分の一乳（牛乳一、水一）は生後三ケ月まで、三分の二乳（牛乳二、水一）は生後七ケ月まで、八ケ月以後は全乳とします。

砂糖は　味をつける意味ばかりでなく、牛乳を薄めたために少くなつた含水炭素なる榮養素を補ふために、牛乳百に對して、五だけ入れます。全乳には三分でよろしい。しかし、糖分だけではまだ榮養分が不足しますので、生後一ケ月までの三分の一乳は重湯でよろしいが二ケ月から二分の一乳は重湯または穀粉煎汁をすすめます。

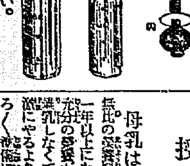

その濃さは水二合に米四グラム（茶匙一杯）を入れて、弱火で半分に煮詰まるまでにする。そして煮詰まつただけ、白湯を加へたのが一％の重湯です。これから初めて五％までの濃さにして行きます。

澤村博士の發見られました錠劑「わかもと」を溶いて、牛乳の中へ入れるなり、授乳の前に服ませるなりしますと、消化不良を防ぎ、母乳兒に劣らぬ發育を遂げさせます。

哺乳罎は　圖の三のやうなのが宜しい。一のやうに乳首を始終口に含ませておくのは粘膜を痛め、疾病を誘發するのでよくない。

授乳は一年まで　安全な離乳の仕方

母乳は　嬰兒にとつて最上無比の榮養料ではありますが、誕生一年以上になると、母乳だけでは充分の榮養がとれません。それで離乳しなくてはなりませんが、急激にやるよりも、八ケ月頃からそろそろ離乳の準備にかゝり、誕生前後に全く離乳を終るといふやうにするのが理想的です。人工榮養兒ではそれよりも早くするやうにします。

最初は　米の粉かメリケン粉を、スープや鰹のだし汁に溶いたもの、林檎、梨子の絞り汁、馬鈴薯ウエーファースなどを少しづゝ與へ、次に馬鈴薯、菠薐草などを煮て裏漉にしたものなどを與へます。

澤村博士の錠劑「わかもと」は離乳期に起りやすい消化不良に對して著効があります。

三共新發毛料
サユリ
ヨウモトニック
大¥2.00 小¥1.20
大場靜子師曰く
「外國人に禿が少いのは平素の手入が良いからです日本婦人方もヨウモトニックの樣なほんとうの養毛料で手入をして置けば逆毛やアイロンにも少しの心配なく毛を傷めずにすみます」
烈しきフケ、痒み、抜毛を止め
眞に毛髪を伸ばし艶を增す
製造元　東京京橋　三共株式會社

安田銀行
京城支店

國産蓄音器界のナンバーワン
明時堂一手特約店
高級　三笠ポータブル
定價金五拾圓

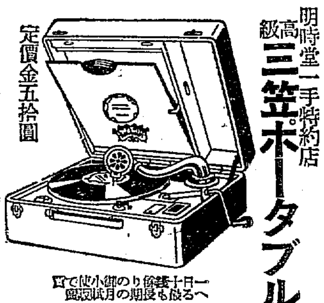

一日十錢より御小使で買へる月賦の期限も長くなる
從來の二字に特に御注意下さいマーク印の上位ご確なる
京城府南大門通五（京城驛前）
時計貴金屬　蓄音器
合資會社　明時堂

脫毛
普通脫毛の第一期には脂肪が多い。其中に本舖のハプトールを用ひれば効果は一層。本劑には本店特製のハプトール、芳香精、其他數種を含んで居ります
◎ミツワ養毛液
みつわ・ぬけげどめ
（適應症）
頭脂の過多。痒み。脫毛の過多。若禿。毛髮の細き。急性熱病、産褥後、皮膚病或は精神過勞、其他の原因による脫毛。其他脫毛を防ぎ毛髮の發育を助く。
一圓六十錢

右ミツワ家庭藥中の養毛液と共に左記頭髮用香水が有ります。毛髮の發育を助け榮養を良くし脫毛を防ぎ、爽快な佳香は頭腦を清新ならしめます
頭髮用香水　◎ヘーアローション（ミツワ月の雫）
化粧品店、藥店、雜貨店にあり　大瓶　一圓二十錢
著名の藥店にあり・最寄に品切れの節は本舖より直送す
◎ミツワ石鹸本舖　丸見屋商店
東京市下谷區二長町

鼻・病
醫學博士　藥學士　監督
鼻腔內分泌腺を調節し且消炎作用あるを以て鼻病に確實なる効ある
◎ミツワ鼻病液
みつわ・はなのくすり
（適應症）
鼻閉塞　鼻充血　鼻加答兒　鼻汁過多
鼻出血　臭鼻症　鼻粘膜腫脹
四十錢

御申越次第進呈
直接販賣店規定御申込次第送呈
他に
ミツワ點眼液　二十錢　ミツワ齒痛液　二十錢
6.72

游離アルカリは
膚や布を傷める
游離亞爾加里は　苛性ソーダや炭酸ソーダ等のやうなからい味をもつて脂や汚垢をよく落しますが　同時に肌膚を荒し生地を傷めます
◎ミツワ石鹸は游離脂肪游離亞爾加里無く作用が緩和で　決して石鹸分を殘しません

用つてはじめて眞價のわかる
◎ミツワ石鹸

この配合の妙
即ち技術と設備の優秀

石鹸の純粹度といふ事と
その作用の強い　緩和いと云ふ事とは全く別問題です
◎ミツワ石鹸は純粹な上に　特にその作用が緩和ですから　荒れ易い日本人には缺されぬ必需品です

不斷の品質向上の爲日夜科學的研究に從事しつゝある主要な技術家諸氏
理學博士　藥學士　小平勵氏
農學士　河村正俊氏
工學士　三堀次郎氏
工學士　野中正夫氏

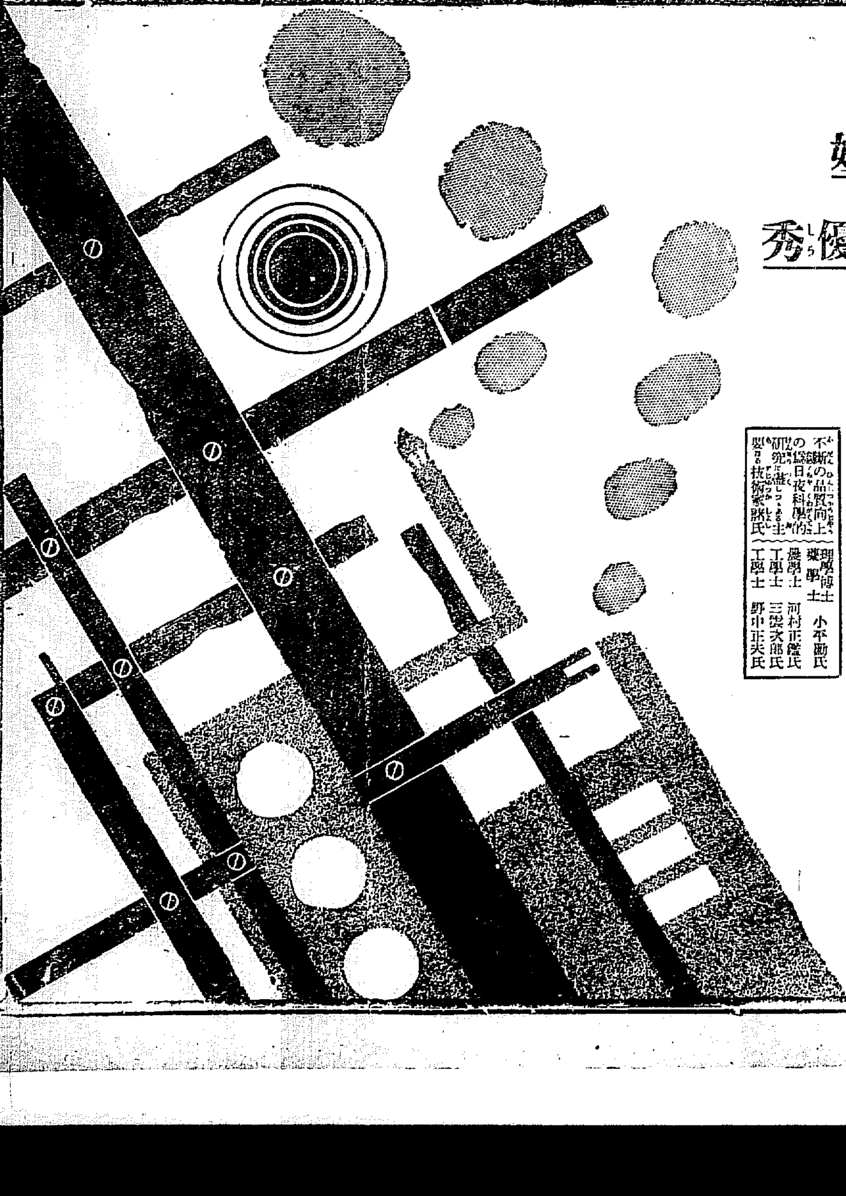

本舖東京◎丸見屋商店
6.38

怪魔・辯證法と藝術（六）

倉谷嶺藏

私は前に擧げた岩石の風化作用は岩石の一部の風化は岩石の龜裂により崩壊し細かい砂粒になり、その又砂粒の否定は一定の自然作用に依り土壌となるとこの辯證法の形式の否定の否定、即ち岩石の一定限界から他の一定限界への發展化は自然への地位や作用に相異した質的な飛躍をなしてゐる、けれども我々は縦斷的な辯證法の形式の説明よりかそれと對立して革命的辯證法の性質を明かにして見よう、例へばある一定の質を持つた岩石が一定の條件のもとに風化作用をなすならばその風化作用をなす諸種の條件をしらねばならない即ち乾燥によるとか又濕氣によるとかでこの場合限りに風力による破壊を條件とするならばその破壊により岩石内部のたとへば水分を發散せしめ岩石内部の酸性分の活動を鈍めために龜裂を生じ崩壊せしめ風化作用をなすとか又は濕氣を條件とする場合は同じ理由によつて濕氣狀態は酸度を高めために岩石内部たとへば酸性分を活潑的ならしめるために風化作用をなすといつた、その岩石の一定の質と關係の狀況としかして最も其重大な點はこれ等の交互關係の中に如何なる要分が岩石の内部に働き龜裂しかつ崩壊作用を起すに至るか、たとへば酸性分の活動が革命的要素で水分の發散の結果岩石に龜裂を生じ崩壊作用を起すに至るかのそれ等の因果關係を明かにその主なる變革されるべき革命的要素たる例へば酸素分を抽出する事、それ自身が革命的辯證法の見解に立つものである。

これ等の引例はほゞ細事の問題に過ぎない、けれどもこの革命的辯證法の抽出を宇宙或は自然界に擴大すべき運行を我々又は後代人は殘されてゐる事を知る必要がある。この見解に立つ時、今日のブルジョア科學は根底から價値し變革すべき無數な領域が存在するであらう。最も古典的な假說を一つの引例として問題を提起すれば紀元前八百年頃に立つたと唱ふる、ミトレス學派のターレスの日蝕現象の假說、即ち太陽と地球の中間に月が介在するための現象であるとの說は今日もなほ聖書の如く不變のものである、勿論、これを否定し去るにはこれに變るべき假說を立てねばならぬし、あらゆる方面からの論證と動きのとれない資料の蒐集と的確に合致する數理上の諸文献が必要であらう。それは今後數十年の必死の努力を待たねばならないかも知れない。だが私は簡單であり素朴であるが大膽に基礎問題を提起して見よう。太陽の日蝕現象の假定は元素の能性と物質の變異とを基礎として考察すべきであると思はれる、即ちその基礎の上に立つて太陽としての物質内部の運動を重要なる契機となすべきである

即ち太陽としての物質の内部の運動、廻轉の激化率による發散作用から來る變異現象としなければならぬ、この場合、移動する一定の軌道と周期律とはあらゆる物質の化合とその進化する姿の能性の性質を物語つてゐる事も加算しなければならぬ、即ち廻轉の激化率は一つの周期律を持つものであるがこの場合破壊をさけるために附け加へておかねばならぬ事は、我々は廻轉、即ち運動の廻流の軌道への激化率におけるすなはち周期律からくる發散作用による變異現象との假定に立つ以上は斷じて物質をはなれて廻轉率にその激化率を考察してはならない、すなはち發散作用と廻轉の激化率との前提のもとにその純粹な形において廻轉の度數によつて發散する度數が絶對的に高まるものであると思ふ事は誤りである、それは一物質内部の運動の質量、移動とエネルギー恒存の原理を知悉する學者は平易に判明する問題である、しかも周期律は一切この激化率を咀除する太陽の黑點の年々の活動現象はこの見地の上から日蝕現象と相關々係に於いて説明し確立しなければならぬ問題であらう。然しこれもほんの素朴な暗示的な問題の提起に過ぎない、けれどもこの事の確立は我々にとつて偉大なる收獲をもたらすであらう、我々並に後世人は天文界に自然界に革命的な辯證法的唯物論の獲得に全力を傾倒すべきである

詩誌『駱駝』の創刊に際して（中）

河野卓爾

船崎德太郎氏の活躍は目覺しいものであつた。小壯氣鋭な詩人だつた。『破れ朝顔』『惱める靈影』一等の傑作がある。然し時として詩眼の焦點を失つた場合には最も常識的な題材と觀點に終つてゐた事は殘念だと思ふ。

次に之等の人々の作はいづれも中央の人々と較べて勝るとも劣つてゐなかつた事を一言しておく必要があると思ふ、中央詩壇といつても多くは皆グループによるものであつて、不純なものが多い。然し朝鮮のこれらの人々によつて作られた詩の運動は各人別個の個性をのばす事に努力してゐた點で强靭的な意味において純粹さと眞面目さがあつたといへよう。

かゝる京日詩壇の爛熟と共に、その必然的歸結として『郷土』が發刊された。中央に對抗すべく、その發刊宣言に見られた如く『我々は地理的に遠く中央を離れてゐる事を悲まない。我々は寧ろ遠く離れてゐるが故に、最も特異なる環境に生活し得る事を特徴とし、この生活の特徴を最も有利なる條件としてゐる事を意識する『郷土色』は我々の呼吸してゐる空氣の如く我々の作品の中に呼吸して實現せらるべきである。……郷土性は更に廣い民族性と國民性又社會性にまで廣がらなければならない。我々は郷土人と共に階級人又は普遍人たる事をやめてはならないのだ』と時において詩論において稍に痛快なる論戰の矢を中央に贈つてゐた。またその反響も大きかつたことは事實である。

多くの拙劣なる惡詩と、愚劣なる匿名投書に倒びつゝも常に默殺を續け七號に至つて消滅してゐることにおいて將來の論戰の爲に一言しておかなければならない事がある。匿名の人心攻擊等は最も惡劣なるものであつて、眞正なるべき詩壇人的良心を冒瀆するものである。將來無からん事を祈る一人であり、將來の論戰なら堂々と名乘を揚げなければいけないと思ふ。かゝる行爲はポエジーの精神に反してゐる。

後に朝鮮詩壇の未來に望む言葉としてついでに附記したい。

南畫協會展記

多田生

朝鮮南畫協會第五回展を明治製菓樓上に見る。

先づ宮崎英蹊氏の『動心』殿の過潤さ竹琪群の送り込みよろしく、弘中桂湖氏中『猛々之圖』無難、出田靈雲氏『萬翠』岩に難あり、金永武少年の作中『雲乘』は少年をして曲國をせしむるや惑想を誘き、その才能を空費せしむるに至る周圍の放縱さ無きかを危じる。金海岡氏『月竹』構成上より來る南畫の特徴とする風韻よろしく、樋口景堂氏『武陵桃源』絹本二尺巾の力作、細部、殊に耳つて近景眼的たるも流派的なりとして許容するも、畫面の平面的併列は支那大家等の成功せる意欲もあればこの缺點とすべく、遠山近きに迫つて畫面の安定を缺かずや。關内松齡氏の諸作は南畫の近代的生命を單一にして趣ふ處に南畫を再認として價値づくるものであり、その感覺を近代人のそれに基礎づくる爲に樣式に依らず内容の新鮮を伴ふと共に古來の大精神に接するの經過といふべし。『國際和平』紙の仕事をそれらしく効果あらしめ潤ふて重く丸く豐かさに缺くる、物の描かれたるを尊しとすなく、他に諸作よく、四季山水も力作として見るべきものあり、高井高雲氏諸作南畫らしからず、遂には現代日本畫風に脱去するに至るべし。（なほ同展は夜間も催す由）

山本米治氏譯「國際金融爭霸戰」

山崎靖純

國際金融問題において近時世界的に重視せられてゐる英國のポール・アインチヒ氏が最近また『國際金融爭霸戰』といふ頗る興味ある書を公にした。

同書は『ロンドンは果して世界金融中心として覇權を保持し得るであらうか？』といふ頗る論爭多き問題を中心に、戰後紐育および巴里との三つ巴爭覇戰の進展を述べるものである。その結論は、一九一四年以來三諸國間の力の相對關係、金融機構その他の點において著しい變化が起つてゐるにも拘らず、結局ロンドンは一時拋棄しなければならなかつた指導的地位を再び取戻し、しかして依然世界第一の銀行中心地たる優れた機會を持つてゐるといふ事にある。

著者の立論は頗る縝密としてゐる。先づ初めに金融覇權獲得の一般的諸條件を列擧して、これを各別に詳細に吟味する。即ち（一）國外貸付に振向け得べき豐富なる資金、（二）適當なる銀行組織、（三）金融市場の自由、（四）好んで外國證券を購入保有する投資的公衆（五）安定通貨、（六）整備せる金融市場、（七）整備せる外國爲替市場がこれである。これ等の諸條件を滿すものが理想的の國際市場であり、ある市場がどの程度にこの條件を滿してゐるかによつてその市場の國際的地位が定まる。この見方によれば、この部分が本書の中心といつていゝかも知れない。

著者はこの獨特の規準によつて戰前および戰後における各市場の得失を判斷し、進んでニューヨーク對ロンドン、パリ對ロンドンの抗爭を描寫する

そして、ロンドンとニューヨークとの間は競技の規則を守つて行はれ、若時によつては通融の協力さへも行はれたが、パリとの間においてはフランスの政治的動機によつて、鬪爭は屢々好ましからざる結果を齎したと批評してゐる。そして國際金融に於る公明なる競爭を阻す——と著者の評する——フランスの態度を最も詳細に論難してゐる。

この書を通讀して何人も直ちに感取するのはその愛國的色彩である。もとより譯者自ら序文においてその態度の公平を言明してゐるところであるから、英國擁護のために筆を執るつもりはなかつたらうが、兎角アメリカの勢力を多少輕視したげな筆致や、フランスの態度を悲憤慷慨するあたり少くともこれ等の新興勢力に對する無意識の恐怖を示すものととれないであらうか。かゝる綜錯めいた口調こそ却つて我々として英國の凋落を思はしめるものである。それは兎に角、頭のいゝこの著者は我々に金融爭霸戰の現狀を頗る明確に展開してくれる。我々はこの一冊によつて、全くの素人から相當な國際金融通になれる。

譯者はフイッシャーの『貨幣錯覺』においてすでに定評ある人にして譯の平易にして明快なるは譯者がいかに國際金融に精通せるかを裏書きするものにして原著と相まつて光彩を放つてゐる（東京市京橋第一相互館千倉書房定價一圓）

滿蒙問題を中心とする 日支關係

佐藤安之助著

支那の國權恢復の聲が大きければ大きい程、滿蒙における特殊權益を有する我國では、その影響するところに深甚の考慮を拂ひ、その對策を講じなければならぬのであるが、從來支那は、その獨自の盲進猪突的な國權恢復熱に浮かされて、由來淺からぬわが滿蒙關係を度外視勝ちであり、わが國論もまた時に或は激越になり、時に或は偏りに軟弱に傾することがないでもない。滿蒙關係中心の日支關係の眞諦を正視しないがためである。佐藤安之助少將はこの觀點から日本の滿蒙における特殊地位の由來と必要とを力說して支那國論の謬想を指摘し、同時に日本人の誤れる對支那民族態度を難じ、特に滿蒙經營上の重大な方針への警告を與へながら、隨所に强硬主張を示したものが本書である。日支兩國の益々緊密を加ふべくして却つて日々に離反し行く現狀において本書は實によく要を摘んで日支國交恢復の指標を示してをり日支兩國人が共に／＼熟讀、三省すべきもの、所論當を得た好著として推す。四六判一二六頁（定價三十錢）東京市丸の内昭和ビル日本評論社發行

RGI社會經濟 勞働者評論

社會經濟研究會編輯

プロフインテルン社會經濟部發行の『勞働者評論』一九三〇年七月以降十月迄の分を譯載、第三輯として上梓したもので、社會保險のための鬪爭プロフインタン第五回大會の社會保險委員會において行はれたる諸演說（報告、社會保險のための鬪爭、世界經濟恐慌と『國際租稅聯合』、貨銀と恐慌（資料）、『勞働者階級に對する前進』、『資本形成と貨銀、サヴェート聯邦における七時間勞働日の成果、サヴェート聯邦における失業の絶滅、植民地諸國と半植民地諸國とにおけるプロレタリアートの狀態、の九項を内容としてゐる。資本主義經濟、社會の根づけられた人々には、プロフインテルンの所論がオヨソ耳にすべからざるものとされ勝ちではあるが、われ／＼は常に楯の兩面を觀るだけの心構へがなくてはならぬ。その意味からかうした方面の所說も、余りにアヂプロである部分はそれとして充分の關心をもつて讀まねばならぬ。本號錄中の社會保險の主張は、觀方によつては、プロレタリアートのあらゆる主張と鬪爭との提說をなすものであり、『貨銀と恐慌』以下『資本形成と貨銀』において、資本主義經濟の救ひ難い缺陷が暴露され、以下においては勞農聯邦の特殊組織、經濟の効果的實狀が暴示されてゐる。われわれは極めて謙虛な氣持で、矜張なき、眞諦を、これ等の間に見窮めなければならぬ。好資料として推すにやぶさかならぬものである。（エス・アイ生）四六判二〇一頁（定價六十錢）東京市麹町區四番町九發文閣發行

出版界消息

◇倉本長治氏（誠文堂書店營業部）創業二十周年記念として種々の催しを企てゝゐる『十錢文庫』でお馴染みの誠文堂では、出版事業、新興放送廣告その他の商告事情、一般商業取引に關する調査研究のため同氏を歐米へ派遣、來る十二日東京發、歐洲へ向ふと

◇一條仁氏（家禽と家畜主幹）貨本氏と同行ヨーロッパへ

◇城夏子氏　高群逸枝氏の『婦人戰線』の一切を引き受けて六月號から編輯

新刊二種

オー生

ラグーザお玉

『ラグーザお玉』大阪每日新聞紙上に連載され好評を博したもの、著者木村毅氏が一寸した機會からラグーザお玉なる人物を見出し約一ケ年の日子と費用とそして努力をもつて完成したものでイタリアシシリー島に生涯の大半を送つた寂しい老人お玉さんを置く故國の人々に紹介し、この物語りの中に織こまれてゐる明治初期の美術史殊に不明であつた西洋美術との最初の接觸境界が明かにひもどかれ殊に彫刻の恩人ラグーサに關しては吾邦のどの美術史にも記されてゐない幾多の新資料が提供され今後この方面の歷史を說べんとする人々はこの書はどうしても見のがすことの出來ない良書である。裝幀挿畫は木村莊八氏の會心の作で口繪九葉を入れてある。四六判三百五十頁（定價一圓八十錢）東京京橋第一相互館千倉書房發行

檸檬

『檸檬』梶井基次郎氏の短篇十九を纏めたもので『檸檬』『過去』『冬の蠅』『愛撫』『交尾』など見るべきものがあり、何れも人間の持つ感情をハッキリと現し作者自身の生活の半面が發現されてゐて氏の性格をこの一冊によつて窺へると同時に自分等の持つ感情の反映でもあるやうに思はれて愛しまれる。（定價一圓五十錢）東京市小石川目白臺武蔵野書院發行

最新 野球實際の知識

飛田忠順・小田秀雄 共著

本書は元早大野球部監督として令名のあつた飛田氏の近著である。野球の全般的知識を平易に解說したもので『球の運動、起源、發達、球場、競技法、前進、守備、監督主將、記錄法、野球規則等三十條章に亘つて直截簡明な筆で詳述してある不備な野球知識しか持ち合はせぬ日本のボール・ファンにとつて本書の出現は全く非常な喜びである、挿入の寫眞と可憐な圖解說明によつて何人でも一讀して野球の眞髓を知る事が出來る（四六版二百八十頁）發行所東京淺草區柳橋通り御生堂（定價一圓）

拓人の新天地 アルゼンチン

安東義喬著

著者が拓人の新天地としてアルゼンチンに着眼したのは二十五六年前であつたが、東拓創立に際してその社に入つて多年朝鮮、滿洲および中部支那の事業に從ひ、又南洋各地を踏査した。本書は最近親しく南米、殊にアルゼンチンの實狀を具さに視察した見聞記であつて拓殖事務にたづさはる人だけに、その觀點と斷案とは的確に同地の實際と將來とを傳ふるものとして推稱すべきものと思はれる。附錄として添へられた同國最近の主要統計は、アルゼンチン研究に好個の資料を供したもの、親切なアルゼンチン紹介書として薦める。四六判（定價四十錢）東京市外落合町一三六七海外社發行

通俗 書物の話

庄司淺水著

『ブックス・アバウト・ブックス叢書』の第一編『書物の敵』に續く第二編として刊行されたものである。内容は第一編書物の歷史、第二編書物の出來上るまでの二編に分たれ、第一編においてはマックスウエルの『書物物語』を參照するところ多く、第二編は、出版費用、印税、原稿整理、印刷、製本、納本、その他諸般の事項を網羅してある。附錄の『書誌用語々彙』は讀書人、書籍愛好家には便利な書籍知識を供するものである。四六判一五七頁（定價一圓八十錢）東京市外代々木富ケ谷一四九三ブックドム社發行

最新和洋菓子製法（堤伊六著）

一般家庭人の要求に答へた『堤式』の菓子製法で、多くの圖、寫眞を挿入、洋菓子八十餘、和菓子六十五、パン九種に就いて詳述してある。四六判布裝一九四頁（定價一圓五十錢）東京市神田區錦町三ノ二〇朝日書房發行

メートル法 ヤードポンド法 尺貫法 相互換算早見表（土井鹿之助著）

ポケットに納めて容易に檢出、實用に供さるべく至便なものだ（定價四十五錢）東京市日本橋區本石町博文館發行

現代商人の活路（[illegible]著）

本書構成の要領は、最初を商品篇として最近の趨勢を述べ次に商人篇、經營篇と續けて時代性とその發展を說き、小賣商篇において都市及び地方小賣商の百貨店その他に對する存在問題に觸れ百貨店篇ではその本質を糺明して、その將來を示し、配給界合理化篇では問屋の問題を扱ひ、その問題例を豐富に引いて具體的小資本小賣商救濟の資たることを目指してゐる。商學者の實際知識たり、實際家の好資料として推すべき好著である。四六判三五九頁（定價一圓二十錢）東京市麹町區平河町六の二四實業界社發行

漢法醫學の新研究（中山忠直著）

西洋醫學萬能の時代には漢法醫學は輕視の別扱ひでもあるかのやうに思はれてゐたが近時臨床醫學からは漢法の輕視すべからざるものとせられるに至り、その研究も漸く盛んになつて來た。本書は漢法醫學の輪廓を解說しながら、從來行はれた西洋醫學の欠點を指摘し、漢法の合理的療法の眞髓を闡明せんと企てたもので、動もすれば今尙ほ誤解され勝ちな漢法を顯揚すべく努力した好著である。四六判四〇〇頁（定價一圓）東京市日本橋區本町三丁目寶文館發行

誰にも出來る密柑箱園藝（井□正己著）

書名は手輕に、庭園と稱する程の地積を要しない小盆栽趣味の園藝の謂ひである。通說、各說の二篇に分類して、前者に植栽の理論的な準備知識を說き、後者に各種花卉、草木の實際的栽培方法を說明してある。この指導に從へば讀ぶが如く誰れにも出來るであらう。懇切な解說である。盆栽の好季にあつて好著として一般家庭に薦める。四六判二七八頁（定價二十錢）東京市日本橋區本石町三の一六博文館發行

挿花競技法（中村□□三郎著）

最近流行しかけた盛花以上といはれる挿花（ワホウ）の競技法を解說したもの。四六判一一九頁（定價一圓）東京市外南品川三四千山閣發行。

歐洲に使して（若槻禮次郎著）

倫敦會議全權として、いはゆる歐洲に使した時の行動記錄に添ふるに、成立した條約に對する諸種の非難に答へた辯明を綴つたものである。四六判一四三頁（定價一圓）東京市京橋區銀座一四ノ三日本評論社發行

代數學狙ひ所 上卷

最近行はれた官公私立學校の入學試驗問題を內外諸書に出て來る諸問題と配し、著者獨自の論理的研究方法に依つて解說した特色ある好著である。四六判四七四頁（定價一圓五十錢）東京市小石川區水道端二の一〇文明社發行

講談倶樂部 七月號

飛切り面白い！

滿天下いよ／＼大熱狂！

之こそ探偵小說界の帝王篇！

怪奇凄慘面白い事天下無比！

大探偵怪奇小說 恐怖王（江戸川乱歩）

突人の死骸を盜つた怪人が、世にも奇怪な企みで、大富豪と令孃の戀人を恐怖のドン底に落して、不敵にも無言の脅迫！ 世の中にこれ程奇怪な物語が又とあらうか？ 流石は亂歩先生の大傑作だ、こんな面白い大探偵小說は初めてだと到る處で引ッ張り凧の大人氣！ また御評判にならぬ御方は一刻も早く御讀下さい。

▲義賊の頭目 鼠小僧次郎吉……大佛次郎

▲兄の情け 鐵の花環（愛弟の爲に兄が情の二挺拳銃！大活劇！）……佐藤紅綠

▲快俠活躍 清水次郎長……小島政二郎

▲美人薄命 虹の歌（兄の消息に胸を躍らす純情の美人百合子）……長田幹彦

情けの差入辨當から大悲劇 何人も涙なしには讀めぬ感激の事實美談

最後の審判

良人殺しの犯人として法廷に引かれた一女教師と彼女を裁く法官との間に結ばれた奇しき運命の綾糸！ 愛と義と涙、世にも香ばしい裁判事實實錄！ 之を讀みて感泣せざるものなし。

▲川柳漫畫行脚 兵隊さんの生活（谷脇素文畫伯、川上三太郎先生の苦心の結晶！面白いぞ）

▲落語諧家 滑稽諧謔問答（三遊亭圓生氏と吉岡鳥平氏、三升家小勝氏と田河水泡氏。）

小說名優の秘密の主人公香山賢人は名優上山草人であらうと到る處で大評判になつてゐる。

大評判となつたモデル小說！ 名優の秘密（村上德三郎）

寫眞は噂による上山草人氏

生れ乍らに數奇な運命に生ひ立つた愛兒に對する名優の切々たる父性愛を描いた感激の物語。或は若き日の初戀の思ひ出、今は亡き戀人の墓前に愛兒と無言の艶れをせねばならぬ涙の場面など讀者の肺腑を衝かずにはおかぬ涙の物語。目下到る處で非常な評判です。

田中絹代孃 破婚日記 何が彼女を――破婚へ導いたか？

松竹蒲田の花形スターとして時めく田中絹代孃が愛する夫と訣別した悲痛な經緯を赤裸々に發表！ 果して何が彼女をさうさせたか？

▲諧謔小說 御婦人閣下……佐々木邦

▲時代小說 珊瑚重太郎……白井喬二

▲成功秘訣 貨殖百物語……谷孫六

▲少年小說 王冠……中村武羅夫

▲新小說 火の翼……加藤武雄

▲長篇講談 栗山大膳誠忠錄

名家推薦 現代百美人（大畫報）

目もあやなる美人ぞろひ！ 一九三一年のミスニッポン、マダムニッポンは誰々であらうか？

映畫スター一人一話

◇初戀日記…佐久間妙子 ◇甘い戀…澤田清 ◇泥棒愛難記…伏見直江 ◇おテク女優…酒井米子 ◇化物屋敷…若水絹子 ◇寫眞生のお叱り…伊達里子 ◇皮肉なからくり…岡田時彦 ◇笑ふロボット…

▲武士道の意地 敵討順逆かまはず（菊池寛）

武士道の意地から親友を斬り倒した勇士が親友の遺兒に討たれんとして苦心慘憺する世にも大膽なる武士の綱

▲恐ろしい誘惑 微笑する妖姫（三上於菟吉）

戀心研究を續けゆく大學者を誘惑せんとする恐ろしい妖婦の微笑！ 凄艶、痛快極まる名小說

▲浪花の名物男 木津の勘助（村上浪六）

男の中の男、木津の勘助が男を賣り出す痛快な大物語！ 意あり、武邪あり思はず手に汗にぎる面白い物語。

▲名試合大勝負 龍虎大決戰……松本鳴弦樓

▲劍道界の花形古賀大麻兩教士の一騎打！

▲武德殿を震撼させた皆川柏原兩五段の大柔道戰

▲天覽大相撲清水川對武藏山の一番！（新鋭武藏山と老巧清水川が秘術を盡して戰ふ大熱戰！）

▲山錦野兩雄火花を散らす雨中の大決戰！（我國野球界始めての大接戰であると評判される決死の大爭覇戰）

鬼神も哭く悲壯な武士の最期非壯は一敵討順逆かまはず一にあります。

▲定價五十錢 發行所 大日本雄辯會講談社 全國各地書店販賣!!

北極探險、潜水艦ノ號 航海は極めて順調 總ての裝置は大成功

【ノーチラス號にてウイルキンス大尉五日發電】大西洋上の一夜はあけた天氣晴朗吾等の探險行を祝福するかの如くである、吾がノーチラス號の航海はこの好晴に惠まれ豫想外に順調で乘組員一同いよいよ元氣旺盛である、昨夜一旦姿を見失つた母艦チヤートレイ號は再びノーチラス號に追付き、吾々の活動をフヰルムに撮影すべく艦を廻つてカメラを廻してゐるのが手にとる樣に見える、ノーチラス號はスペリー氏羅針盤と自動式操舵器を特に裝置してゐるが、昨夜來の經驗に依るとこの裝置は大成功であつたことを確信するに至つた自動操舵器をもつて潜水艦を操縱したことは實に吾がノーチラス號を以て嚆矢とするのである、各艇の事故を調査したが只右舷の機關が幾分本調子でない、しかしこれとても間もなく修理出來る見込である、一同は幸先よしと勇み立つてゐる

日本銀行より 六十萬圓を詐取 武藏野銀行の伊藤常務

【東京電報】元福島縣選出代議士吉野周太郎氏の實弟である牛込區所在武藏野銀行常務取締役伊藤末之助氏は日本銀行から約六十萬圓を詐取した事件で過般來東京地方檢事局の取調べを受けてゐたが、六日起訴直に市ヶ谷刑務所に收容された事件は福島銀行が昭和二年春の財界恐慌に整理休業のやむなきに至り、伊藤は實兄の苦境を見かねて同行を救ふため僞造有價物件を作つて日銀の擔保に入れ、約六十萬圓の特別融通をうけて福島銀行へ引渡したもので日銀はこの間の事情を承知するに至つたが、名譽のため表沙汰へできずにゐたものであるといふが、犯行が前例なきとともに日銀の責任問題も加はつて重大視されてゐる。なほ右詐欺の被害は特別融通法による貸出しとなりしため日銀銀行にはおよばず國家の損害となるものである

最終回に 本壘打を飛ばし 7A－5 ア軍走者一掃 遞信遂に敗る

京城におけるアラメダの最終野球戰―遞信對アラメダの試合は六日午後四時四十分から龍山球場で擧行した、アラメダは川崎をプレートに送りポヂションを一變した、遞信安田(球)柳、小畑(壘)選審判先攻

遞(先)	2	0	0	0	0	1	0	2	0	5
ア	0	0	0	0	4	0	0	0	3A	7A

◇第一回（遞信）佐武第一球を中堅前に安打し北山も同じ中堅右に安打して大島の犠牲バントで兩者進壘、岡崎の右翼フライに佐武還り、成の遊撃ゴロ一壘惡投に乘じて北山も還り田岡の遊撃右翻安打で成本壘を突いたが遊撃の好投に刺され先づ二點を收む▲（ア軍）三者凡退

◇第二回 兩三者凡退

◇第三回（遞信）二死後大島中堅前、岡崎遊撃左に安打し盗壘となつたが、田岡三ゴロで入らず▲（ア軍）二死後川崎右翼左に安打しアサローよい當りをみせたが三壘直球となる

◇第四回（遞信）柳城二壘右に安打し清水の中堅フライ後出島四球佐武中堅前に安打して一死満壘となり好機到來したが北山の一壘ゴロ柳城を本壘に封殺し大島左翼フライで入らず▲（ア軍）二死後ネルソンの四球あつたのみ

◇第五回（遞信）四球で出た成、田岡の二壘ゴロに併殺さる▲（ア軍）二死後巧みにチヤンスを捕へた、カーターの遊撃ゴロ惡投から壘を殘し川崎右翼安打、アサローの二壘右猛ゴロでカーター生還、マーハンの一壘左安打で川崎還り、ズライカー二後中堅柵に當る三壘打を飛ばしてアサロー、マーハンを還へる（この時大島中堅手球を追ふて柵に衝突し顔面に負傷したので退き同一壘に入り田岡中堅に代るタイム十五分）ネルソン三振したが一擧四點を回復して二點を超す

◇第六回（遞信）一死後清水遊撃ゴロ一壘ハンブルに生き二盗に成功し出島の右翼安打野手トンネルして清水生還、佐武の三壘ゴロに出島本壘をつき刺され佐武二盗成らず一點を回復したゞけ▲（ア軍）遞信投野右翼に痛球浴く三者凡打

◇第七回（遞信）一死後柳三壘ゴロ惡投に生き岡崎左翼前に安打したが成の投手ゴロは柳を三壘に封殺し田岡左翼フライで點をなさず▲（ア軍）カーター左翼大フライ、川崎三壘前強襲したが遞信の好守に阻まれアサロー三振

◇第八回（遞信）淺野遊撃越安打

清水の死後出島又もや中堅左に安打し佐武の遊撃ゴロ出島を二壘に封殺したが後盗二盗し佐武また二盗する、北山二―一後左翼左に二壘打して淺野、佐武還り一點を勝越し柳投手ゴロで止んだが形勢一變す▲（ア軍）一死後ズライカ四球に出たのみ

◇第九回（遞信）かくて五對四遞信一點をリードしつゝ最終回を迎へた、岡崎左翼フライ、成三振田岡左翼フライ▲ア軍一死後ゴツドビイヤ四球、カーター遊壘左をゴロで拔き川崎一―〇後の近目の球を左翼柵越しの本壘打を飛ばし走者を一掃これが止めの一打となつて三點を收め七アルハー對五で遞信惜敗す 閉戰午後六時二十五分

アラメダ
33 7 0 1 1 1 0 0 3 3 4 4
38 13 1 0 0 1 2 2 2 1 10
遞信（先）
佐北大岡成田柳清出
5 6 8 3 1 2 3 8 9 9 7 4
備考 試合時間二時間五分
▲本壘打 川崎 ▲三壘打 ズライカ ▲二壘打 出島 ▲併殺 ア軍一

醫專大勝 22―1 專門學校野球 對高農戰

全鮮官立專門學校聯盟野球戰の第一戰醫專對高農の試合は六日午後四時より京城グラウンドにて擧行

醫專先攻、審判球高野、壘橋口、中原

醫專	6	0	2	3	1	1	4	3	2	22
高農	0	0	0	0	0	0	1	0	0	1

◇第一回（醫專）中川左飛失で三壘まで達し、兒山の二壘越安打に得點、關四球に出たのち中村左中間に二壘打に兩者得點、中村も捕逸に還り、更に喜久生、樋口、河内山と安打を集中し打順一巡して大量六點を奪ふ▲（高農）三者凡退

◇第二回（醫專）關四球に出しのみ▲高農方遊擊、岩城、櫻井ともに三振

◇第三回（醫專）内田三遊間を拔き樋口のバントに送られ河内山の左前安打に得點、河内山も左翼よりの送球を二壘手逸し外野に轉々とする間に還り二點を加ふ▲（高農）カーブで攻められ佐治、岩永三振、櫻井邪飛

◇第四回（醫專）二死後内田左中間に二壘打し樋口四球で續き河内山の中飛失に内田得點、若林打者のとき捕手後逸し樋口、河内山得點、既に前半戰で十一點を得る▲（高農）二死後赤井三匍一壘落球に生き初めて一壘を踏みしも方捕邪飛

◇第五回（醫專）中川四球を利したが兒山のバントに一壘三壘を誤つて刺されてのち關また四球、直ちに二盗し相良の三匍一壘落球に得點▲（高農）凡退

◇第六回（醫專）喜久生四球を利し直ちに二盗内田の右飛に三進投手暴投に得點▲（高農）岩永四球に出で櫻井の投前に二壘に封殺され、櫻井二盗したが、伊藤投前、喜久遊飛

◇第七回（醫專）中川左中間に三壘打し兒山の三間に挾されたが野手の將球に危く生きたが、關の三壘後の飛球に危くホームを衝き東殺され二死となりしもその後相良四球、喜久生三間ハンブル内田中堅オーバー三壘打となる―高農岩城投手、櫻井三壘に走者一掃され内田も中堅よりの返球惡投に得點計十七點となる▲（高農）赤井左安に最初の安打を放ち、方三振櫻井の遊ゴロを三壘手赤井を封殺せんと三壘に投げたが落球に生きて赤井還り一點を返す

◇第八回（醫專）兒山の右中間三壘打ほか三安打、四球に三點を加ふ▲（高農）二死後伊藤遊ゴロ一壘落球に生きしも吉次三振

◇第九回（醫專）四球、二敵失に二點を加ふ▲（高農）二死後岩城が三遊間を拔いて出たが、二盗成らず結局二十二對一で醫專大勝す（閉戰六時二十分）

高農
藤赤方佐岩櫻伊吉岩
4 8 2 9 5 1 6 0 3 7
醫專
川兒關中相喜内樋河若林
45 10 1 4 3 18 5 9 3 8
31 3 0 0 0 1 9 1 13 3
備考 試合時間二時間二十分、三壘打中川、内田、兒山 二壘打中村、内田、樋口、櫻井一

假病を使ひ 係官てこずる 七百圓の搔拂ひ犯人 大阪へ身許を照會

朝鮮殖銀の窓口でかつぱらひをやつた松本勇次郎（五七）は假病を使つて係官を手古摺らしてゐたが、現行犯を押さへられたのに閉口して七百圓のかつぱらひ事件だけ認めた、しかし今度は大阪市天王寺區下寺町四丁目野村タケ方寄留人松本勇次郎前科窃盜犯二犯久保田兵太郎（五七）といふのみなので、直ちに大阪表に身もと照會をなし、昭和三年名古屋刑務所出所以來の彼の行動を調べはじめた

池邊貞喜氏 かへる 樗牛賞を得た 國展の重鎭

第五回國展に樗牛賞を受けて東都畫壇に一躍その少壯畫家としての名を知られるに至つた池邊貞喜氏が郷里京城の明治町に歸つて來た、その目的の中には東京滯在中の三年間の研究作品を以て個展を開催する事も含まれてをり、近く本社來青閣において開催の豫定である池邊氏は遞信局在勤中第四回鮮展に『自畫像』を出品して當時の畫壇、辻永畫伯等からも有望視されたが、翌年は『或る日』を出品して特選を受け、以後は中央畫壇に轉じて梅原龍三郎氏の意向で國展に出品することゝなり今日まで引續いて入選四回におよんでゐるもので、在鮮當時の詩趣に偏したと見られた畫風が今日ではより積極的な畫域の注入に轉向し得たものとされてゐる（寫眞は池邊貞喜氏）

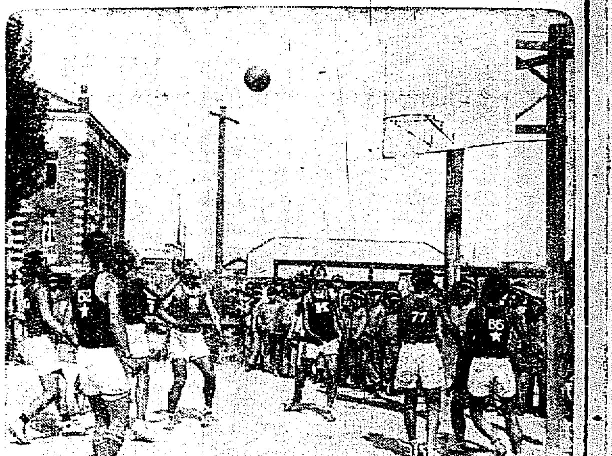

徽新對京工籠球戰

京城中等學校 籠排球聯盟戰

京城中等學校籠排球聯盟は六日午後二時より青年會コートにおいて擧行、參加選手百廿名參集、前年度排球優勝京師チームより優勝旗返還あり、次いで相原幹事開會を宣し聯盟の主旨精神を高調し試合上の注意あり、京師伊藤主將全員を代表して宣誓あり、直ちに次の籠球試合に入る、經過左の如し

徽新38―8京工

京工 F 山點 鶴季 C 村 友 G 川國 三寶

徽新 F 冕植 享達 C 劉西鎬 G 炳南 寅浩

善隣16―26一高

一高普 F 玉永 相銘 沈李 C 遼東旭 G 鎭永 大頭 李朴

善隣 F 相春 德仁 徐賢 C 尹命錫 G 昇永 正復 金李

偽造銀貨の氾濫 各署とも大童で搜査

本年春頃から組織的に五十錢僞造銀貨が市内に氾濫しその出所は京城附近に大掛りな僞造團が潜伏してゐるものとにらみ各署共大童となつて搜査中であるが未だ判らない一方、銀行郵便局等ではこれが鑑別に頭を惱ましてゐる。なほ昨今行使される僞造銀貨は一見眞僞の判別がつかぬ程極めて巧妙に出來てゐる。六日京電々車課から東大門署に五十錢僞造六枚、五錢白銅六枚を屆出たが、毎月十枚位あると。しかして五錢白銅は明治廿三年頃の刻印があり、最近全然使用されてないものであると

九分通り出勤就業 京紡の罷業一段落

京城紡織永登浦工場の罷業職工は會社側の最後通告によつて六日朝までに女工九十名と男工全部出勤し無條件で就業したが持久戰とみて地方にかへつた女工と一部地元女工あはせて約百名はまだ出勤しないがぼつぼつ出勤しつゝあるので大體において今明日中には全部復歸就業するものとみられてゐるので工場は豫定通り五日から操業を開始六日には九分どほりの機械を動かしてゐるので最早操業には大した支障はないと

かるい賭博 紙上競馬遊戯 當局でも困却の態

▼……『競馬を賭けよう』『馬券を買はう』……最近京城府内の花柳界、カフェー等の華やかなところから官廳、銀行、會社はいふにおよばず家庭まで一枚の紙片を選ぶものがまさに壓倒的な勢ひで流行してゐる。

▼……賭ける金額は十錢、二十錢の小額で、しかもとられても『ヤーられた』と笑つてすませる程度の惡意のない遊戯的なお樂みではあるが、立派に金品を賭け射倖的に一か八かを定めるものだけに立派な賭博行爲にあたり、一般大衆の人心に影響するとその筋でも頭を惱ましてゐる

▼……が、單に一枚の紙の一方に競馬の繪があり他方に水か雨か走つてゐる馬の繪があり、兩側に藥品のついた紙と兩側にてその藥品を塗れば勝馬と配當の出てくる遊戯用の紙を賭博品として取締るわけにも行かず

▼……さりとて放つて置けばその紙でバクチがはやるので、現行を見つけたら『遠慮なく處罰する』と彈く出たその下から『惡いもの』が流行して』と困却の態である

伊國航空相の 搭乘機沈沒 沈勇の將軍は無事

【カプリ五日發電】去る一月大西洋横斷飛行を指揮して勇名を馳せたイタリー航空相バルボ將軍は五日朝カプリ海軍根據地視察後ローマに歸らんとカニア少佐操縱でオスチア飛行場へ向ふべく正に離水せんとしたところ、同機フロートが浮標に衝突して沈沒し將軍は水中にあること四十秒間、海底で徐々に坐席を拔け出て浮き上り頭、手足の負傷にも屈せず岸へ泳ぎついた、周圍の驚きにひきかへ將軍は悠然代用機に乘込みこれも無事だつたカニア少佐の操縱でオスチアに歸つたが、將軍の負傷は大したことなく至極元氣であつた

放送拒否問題 合奏團として何の關係なし ◇河野氏語る

京城放送局對朝鮮ホテル管絃團の放送拒絕問題に關して河野氏の率ゐる京城マンドリン合奏團（マンドリン倶樂部は誤り）も當然放送拒否の態度に出ると思はれてゐたが河野氏は語る

實はあの問題が惹起された當時個人の立場としての私が仲に入つて調停の勞をとつたのが今回の如くあやまり傳へられたのでせう、これは合奏團にはなんの關係もないことです、從つて合奏團としては何等の意志表示もしたことなくあくまで嚴正中立的態度にあるつもりです、云々

轉居 光熙町一丁目遞信官舍（電本四三二一番） 松原勇記

大日本相撲 選手權大會

【東京電報】大日本相撲選手權大會は六日から三日間國技館に擧行される、參加力士は春日野以下年寄連中及現役總計六十七名第一第二兩部に分つて組合せを變更しつゝ毎日優勝者を殘して六名に至り第三日に優勝者を決定するもので勝は勝拔き式を採用してゐる。

赤痢 府内竹添町通り一丁目京官舍三三號佐藤賢次二男總次郎（三）は二日發病、五日佐藤醫師診察の結果赤痢と決定、直ちに順化院に收容した

湯婆人

近く京城へ來る駐日アメリカ大使は大變な釣好きで一かどの大公望氣取りでドッサリ釣道具を携行するといふ▲その接伴役を仰せつかる鐵道局では海金剛にしやうか仁川にしやうかとしきりに釣場を探した結果▲金剛山探勝の途すがら海金剛でウンと御馳走にして飽食的つてもらはふといふことに一決▲ところが先頃來たロシヤの鐵道視察團一行にも海金剛で釣らして與の生雲丹を食はして散々失敗した生傷を殘す場所柄だけ生丹だけは禁物だと係の連中大部械とある

◇

先年軍司令部の池田副官が大相撲の森下を或る宴席に引つ張り込んだのでたゝりはじめてその森下君例の『探鉤竿』の番附を送つて寄越す、來れば金一封の花を出させられる▲また今年もシーズンが來て番附を眺めつけた當の副官辰介がつて曰く『今年は減俸だから『探鉤竿』は此方からだ』と

村川訓導へ記念品贈呈

府内東大門公立小學校においては六日午後二時より同校後援會總會を開き三上理事開會の辭、昭和校長挨拶の後、會務および會計報告、役員改選等あり、同校村川乙羽訓導の十年勤續記念品贈呈式を行つた、なほ閉會後祝宴の懇親會を催した（寫眞は村川訓導へ記念品贈呈式）

癩菌培養に 成功した 木下杢太郎氏こと 太田博士

【東京電報】今回東北帝大附屬病院長醫學博士太田正雄氏は臨床學上に劃期的な癩菌培養に成功した、同博士は昨年十一月以來癩患者の血液および結節よりの癩菌培養を企てゝそれに成功し、更に白ねづみによる動物試驗にも成功を收めた。同博士は木下杢太郎のペンネームの方が知つてゐる人が多いかも知れぬ

金剛山へ！ 溫泉へ！ 濃綠の裝ひをこらし 都人士を待つ

山へ！濃綠へ！しきりに山は招く鐵道局では登山遊行に絶好のシーズンを期して金剛山の探勝客溫泉客誘致に、そして赤字除けとに大童であり、溫泉行運賃も三割引の特典を設けて大々的誘致につとめてゐる、今や深綠滴るもと爽爽たる微風の流れは都人の汗ばんだ生活意を爽やかにし淨化するに充分だといふ觸れ込み、以下來る十五日の列車時刻改正後の探勝手引と溫泉の紹介である

內金剛山夜泊

京城を午後三時四十五分に出發して午後十時半に内金剛着一泊して長安寺明鏡臺表訓寺正陽寺萬瀑洞探勝して午後四時半内金剛發同夜十時三十五分京城着費用概算約十四圓

二夜泊の探勝

一夜泊りの探勝コースを辿つて更に翌日長安寺から明鏡臺靈源庵望軍臺を探勝する、これで費用は五圓上り

內外三日探勝

第三日目に朝八時長安寺發一時間にして溫井嶺口につき萬物相をみて溫井嶺口發午後四時金剛に着、同五時九分發十時三十五分京城に歸る、費用約二十四圓

五日間のコース

午後十一時京城發、翌朝七時二十分鐵谷着、二十分休んで自動車にて十一時半溫井里着、海金剛をみて第三日は溫井里發、九龍淵、上八潭を探勝し第四日は溫井里から萬物相をみて午後三時溫井嶺に發、自動車で四時半長安寺着、外から内への逆コースで第五日は明鏡臺萬瀑洞をみて午後四時半内金剛發、同夜十時三十五分に歸る、これで費用は約二十九圓

毘盧峰越四日旅

午前七時四十八分京城發、午後一時半内金剛着、明鏡臺表訓寺正陽寺萬瀑洞白雲臺から毘盧峰を越して九龍淵を經て溫井里着、三日目は萬物相をみて溫井里を午後五時半發鐵谷に十時二十五分につき同夜十一時四十六分安邊發、翌朝六時五十分京城に歸着これで約十九圓の費用

楡岾寺廻り六日旅

午後二時四十五分京城發夜十時半内金剛着、翌日長安寺摩訶衍楡岾寺探勝、三日目に百川橋を經て外金剛をみて溫井里泊り四日目は萬物相をみて溫井里に返し五日目九龍淵をみて午後五時半溫井里發十時四十分安邊發翌朝六時五十五分京城着費用概算約二十八圓

外金剛の五日旅

京城を夜の十一時發列車で翌朝六時安邊につき七時二十分鐵谷着二十分休み自動車で十一時半溫井里着先づ海金剛をみる、その翌日萬物相四日目に九龍淵をみて午後五時半溫井里發十時四十分安邊發翌朝六時五十分京城に歸る費用は二十八圓

溫泉遊行

▲東萊溫泉 朝鮮一のエロ情緒タップリの溫泉、釜山から自動車三十分電車四十分程遠からぬ梵魚寺を結びつけて南鮮における初夏好適の遊行地

▲海雲臺溫泉 風光明媚な海岸は溫泉の景物舟遊び釣によく旅館等の設備も整ひ宿料は極めて低廉で東萊の繁華を誇ふ觀あり釜山から乘合自動車片道五十錢

▲儒城溫泉 大田から自動車二十五分溫泉旅館の設備も相當整ふ

▲溫陽溫泉 李朝の御殿として聞こゆるだけ娛樂設備も整ひ程近き捲天池は魚釣に舟遊びの絶好の場所である

▲信川溫泉 附近長壽山の探勝と共に初夏遊行の最適地

▲朱乙溫泉 こゝは朝鮮の別府朱乙邑から自動車で約三十分途中のカネタ溫泉には砂風呂もあるプールもある朝鮮貴の多いのと景勝天は先づ鮮一。

有田音松鑑製 肺病 ろくまく 肺尖加答兒
セキを鎭め、ネツを去り、食慾を増進め、呼吸苦しさを和らげ速に全快の目的を達する最高貴藥劑各種あらゆる治療も效なき患者は來れ
京城府和泉町本局前 京城府黃金町三丁目 京城府龍山錦町兵町
ニセ物あり有田音松商標に限る
有田ドラッグ

胃腸新藥 ケンオー 超急速最高貴藥
十二指腸の慢性胃腸病其他の諸症もケンオーでケロリ試用後萬一効無き時は全部返金
京城西大門町二丁目八六 發賣元神聖堂

なまづアザ ニキビほくろイボ そばかすイレズミ
等の病名を記し困難の人はハガキに御照會下さい

頭痛にノーシン

京日案內

時の記念に 好機到來
時の記念日は六月十日
この記念日な機會に必ず天賞堂の優良正確なる時計を御持ち下さい、絶對に他店の追從を許さぬ販價で、御奉仕致します。
◆左記の品々を特に調製し大廉賣致します◆
◆賣切れぬ内にお早く・・郵送料 四十五錢

瑞西國特製
クローム側十形 十五石 男子用 A 特價四円半 B 〃 七円 C 〃 九円
クローム側八形 十五石 婦人用 A 特價六円 B 〃 九円 C 〃 十一円
十八金側十形 十五石 男子用 A 特價九円半 B 〃 十二円 C 〃 十四円
十八金側八形 十五石 婦人用 A 特價九円半 B 〃 十二円 C 〃 十四円
白金側十形 十五石 男子用 A 特價十三円 B 〃 十七円 C 〃 二十円
白金側八形 十五石 婦人用 A 特價十三円 B 〃 十七円 C 〃 二十円

◆遠距方面御客様の御注文は特に嚴選の上御郵送致します（但し個數に限りあり賣り切れ後は御斷り致します）
◆御送金は振替大阪六一一五五〇を御利用下さい
▲白金製品
▲先般白金製品の大廉賣開催しましたが其後も注文殺到につき此際特賣値段を以つて提供致します。純白金鎖（十二面）八円
大阪市心齋橋 天賞堂 電話南長堀 振替大阪六一一五五〇番

遞信地圖（昭和五年九月一日發行）
朝鮮地圖販賣元は（一覽表進呈）
京城長谷川町 小林又七朝鮮地圖部

先づ鮮産經濟は品質の撰擇
タイル界の革命!!
多年研究の結晶として世に現れた
大理石タイル
世界的驚價ある城津産ノ理石に高級セメントを配し獨特の技巧を加へ製作せるものにて優美堅牢從來の陶器製タイルと異なり極寒に堪へ絶對剝離の憂ひなく張付容易
浴場、洗面所、浴場、陳列臺、其他裝飾用として最適品
咸北城津本町（電話一〇一番）
製造發賣元 黑田商會

米酢 菊菱
味も名も良い 菊菱は
釜山富平町二 林酢釀造場へ
御注文を御願ひします

外交員募集 京城府化洞町八三 東洋美術寫眞協會
結婚 何誰にでも手數料無しに奉仕の意にて御世話致します御遠慮なく御申込み下さい 永樂町二丁目五有田電本一四九八
外交 採用致府認可有望事の新開 家庭を求む要保證 京城長谷川町一（新銀橋） 今村方
求職 廿三才にして多年商店に經驗と絶大の手腕あり確實な商店又は會社を待つ明治町二ノ三〇大和館內陸玄
肺病 根治名灸 京城南米倉町二三〇番地金光教の下 澤天光堂灸院
婦人 二十五才より四十才位迄子供の勉强の相手や面倒見てもらつたりする婦人を求む但し住み込み得る人 西四軒町六三 商會
募集 外務員數名內鮮人男女を問はず自筆履歷書持參の事 京城長谷川町（朝鮮公論社三階）榮町 盛商會
恩給 時代に適しみ大資金も恩給あり確實の信用ある店を探し 京城府蓬萊町 公債及證 江州屋本店
貸家 二階建事務所、住宅 水道瓦斯設備完全附近に立派な商店向 黃金町二一 電話本局六八八番 岸
恩給 年金に御融通に應ず ます 京城竹添町壹丁目八二（西大門小學校前）取扱光化門一八四三 長城商會
電話 高價買入低利貸金 商品券各店共格安御取扱 取引迅速電話本局五三六番 明治町二ノ六 富上商會
貸室 貸屋同南大門通四丁目交通至便一戶五〇以上貸付料金 一、八〇 電話本局五〇 南廊ビルヂング
三越 商品券その他特に高價買入 店商品券 京城本町二丁目 電話本局一五〇六番 和泉商店
外交 收入多き男 年齡三十才以上を募集 京城府本町四丁目 電本六七五 三商會
かや 木綿 一圓二十錢より 木麻 六圓七十錢より 夏ブトン 一圓九十五錢より 御用命は專門の 京城本町四丁目
特別案內
あさひや布團店 電本三一九一〇番
ばい毒りん病專門 京城本町裝置二前側入 和田醫院 電本三三〇〇番

一粒三百メートル……（證者實驗）
運動に（何よりグリコ）

醫科大學教授 片瀬博士推奬
フランス式キャラメルに元氣に無臭 飯を含の要素を含む
五錢・十錢
東京・大阪 江崎 株式會社

養鷄及家畜飼料（豫約注文取扱）
京城府古市町（電話本局五四二番）
澤浦精米所飼料部

凍えた花 (39)

伊藤松雄作　寺嶋紫明畫

出帆（七）

綾子は、午後から急に發熱した。

『多少神經に激動を受けられたからでせう。輕い腦貧血です。併し未だ大分昂奮して居られるやうですから、反つて、獨りにしてお置きになる方が好いでせう』

院長の山川はかういつた。

そこで俊子は葉子を促して歸ることにした。

開け放されてあつた窓を閉され、カーテンもひかれた病室に、綾子は、鎭靜劑の所爲か、昏々と眠つてゐた。

が、額には汗が浮かんで、折々蒼白い瞼がピク／＼とひきつれた。看護婦が汗を拭つて、そつと氷枕をしかへても、眼を覺まさなかつた。

いつか日は暮れて、薄暗い電燈が、ともつた。

綾子はふと眼を開けたが、息苦しい夢の驚きでもあるらしく、急いで眼をつぶつていつた。

『電燈を消して下さいな、そして暫く一人にしておいて下さい』

看護婦は素直にきくと、スヰッチをきつた。

そして、忍びあしに病室を出ていつた。

未だ殘つてゐる藥の所爲か、綾子は瞼がかはいて、身體中がどことなしだるかつた。

夢ともなく現ともなく、晝間の昂奮が、繰返し／＼想はれるのだつた。

いつの間にか再びウト／＼と眠つてゐた。

汗ばむだ肌、キッと結ぼれた唇には生色もなかつた。

照井は廊下で、附添看護婦にゆき逢ふと、いつにもない丁寧さで挨拶をした。

『如何でせう、元氣ですか』

『はい、今日は一寸お加減がよくございませんので』

『はう？どんな樣子ですか？』

看護婦から容態を聽き終つた照井は、眉をひそめて訊いた。

『さうですか、併し院長は？』

『は、一時的の現象だと仰有いました、なるべく安靜にとのことでして……お熱も大分降りましたし、明日はまたすつかりお元氣におなりだらうと存じますが』

照井の見舞をも謝絶したい素振を明らかに示してゐた。

が、照井にして見ると、昨夜辻に眠したものも、俊子へ直接聞いてはゐないらしく、葉子を通じ聞けたときいてゐたし、殊に看護婦の唇からきくと、俊子や葉子が來訪中に貧血をおこしてそれからずつと昂奮が續いてゐるらしいといふからには、多少その原因が自分から出た金のことにありはしないかと察せられるのだつた。

『いま眠んでをりませうか？』

『はい、電燈も消して呉れと仰有いましてね』

『さうですか、ぢや、とにかく、そつと見舞つてみませう。勿論、眠つてをればそのまゝ戻りますから、あとでよろしく仰有つておいて下さいまし』

云ひ終るなり、照井は足音をしのばせて綾子の病室へ入つていつた。

看護婦はよほど引止めようかと思つたが反つて大きな聲をだすのも憚られたので、詰所の所へ戻つていつた。

照井は病室へ入ると、そのまゝ後ろの扉をそつと閉めたが、綾子は昏々と眠つてゐるらしかつた。

閉された窓、ふかくおろされたカアテン、電燈も點いてをらぬ病室、ただ僅に、窓外の塀側を越した、街燈の灯が部屋の壁へ反映して、邊りをほのかに浮かびあがらせてゐる。

ベッドの上に眠つた綾子の顏は、その薄暗がりに、ほの／＼と白くうかんでゐた。

多少息ぜはしく見えたが、何も知らずに彼女は眠つてゐた。

照井は爪先立ちになつてその枕もとへ近づいていつた。

そしてぢつと綾子の顏を見詰めてゐると、いまにも眼をパッチリとあけさうに思はれた。

血の氣を失つてはゐたが、いつもの笑窪の美しさが、反つて一層清淨で氣高くも感ぜられるのであつた。

唇──唇──唇──！

照井は思はずも腰をかがめた。

そして彼女の寢ざめた唇を一瞬に擒んでしまつた。

圍碁新局（七）

五先 中村明太郎 三段
先番 中山秀雄 三段

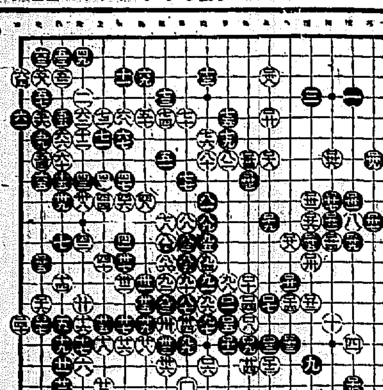

へ十三　ほ十一　は十一　ち八　ろ十
ほ十四　ほ十　ほ十二　ち七　と三
に十　に九　は九　そ十二　ろ七
に十一　へ十一　ほ九　に七　つ十五

讀者らん

▲元町驛に於て辨擬にお客へ致します元町線は錬兵町より元町への終車は十一時五十六分で、元町よりの終車は錬兵町にて京城方面へ十一時五十分、三角地方面へ十二時〇八分となつてをります。なほ元町線は單線の關係上錬兵町より六分毎に發車致してをりますが、これは市區改正にでもなりまして道路が擴張されましたら御期待に副ふことが出來るかと存じます（電車課）▲京城府營バスの經營に就いて種々の議論ある模樣なれ共大體において一理窟りの運賃經費を無視したる現在の樣な安い料金制度と常に電車線路のみの營業は缺損は至當にて東大門、漢江間五錢など内地の何處にもその例を見ずこれでは長距離の人のみ乘車する事になり何時までやつても利益のあがる時なし、この點小松氏の說に至極同感也その經營についても長谷川町線は旣に廢止して半年以上になるにも拘らず朝鮮ホテル前に停留所札が立てあるなど、地方から來て知らずにバスの來るのを待つて居る人に何と言譯けをするか當局の一考を煩はした（府民代表）▲二十八日のセウ樣住所御たづね下さいましたが御用でしたら取次本局千五百八十番へ御かけ下さい（ヘＹ子）▲江界木村氏へ番犬さし上げます。犬は純獨逸系ポインター種で親でも子でもお好みのまゝ、但牝です、家人には順從、知らぬものには恐ろしいほどほえます（大邱愛犬生）▲六日困る女樣富方オモニーが入用です、是非一度御會ひさして下さい（電本二四八八番へ）▲今月十五六日頃迄に、下關又は山陰線方面へ御歸鄕なさる女の方有りませんか同道さして戴き度く存じます（電話七二八内伊藤）▲生後二十日の血統正しき壯健なる女子愛兒家樣貰つて下さいませ（御願女）▲新道の篤志家に願ひます、ナポリ民謠『オー・ソレ・ミオ』をイタリー語にて御教示あらん事を（本局四三森脇）▲『サトキタケシ』の名符のある御辨當袋を御預りしてをります。御忘れの方は取りに來て下さい（本町二郵便所前南部賞商店）▲一昨年の八月號から今月號までの婦女界がありますから御入用の方に差上ます（婦女界）▲中學生、小學生の夜間勉强御相手致したし報酬は嶮しく致します（學資に困る生）▲何卒君、事件解決した贈毛せよ（大塚生）▲健全なる十九才男實商館の見習に使つて下さい報酬は戴きません保證人あります（働きたい生）▲可愛らしい仔猫がなりましたら頂きたう御座います、御電話頂きましたら、頂戴に參ります（電本局三〇九六）

廣告に就ての謹告

△松の實及び朝鮮人蔘の御問屋お知らせ下さい（渡邊生）

△京城本町二丁目、同現住所で販賣して居ります

今日の新刊

（各新聞局寄贈）

邦文部　朝鮮社會事業（六月號）佐藤芳彌▲朝鮮之圖界（第二卷第五號）河本荒則▲運轉之研究（第五十號）松岡有也▲實業（第九卷第五號）佐藤與次郎▲朝鮮佛教（第八十三號）中村健太郎▲カリタゴ（六月號）松村正助▲新路町 高見揚大郎▲警海詩友（第二十七號）安田宗次▲朝鮮銀行統計月報（二月分）正井芳樹▲會報（第二十二號）矢野定市▲朝鮮武道（六月號）小坂直雄▲京城のラヂオ（第二八七號）近藤哲太郎▲國華（六月號）柴田文臣▲朝鮮の無盡（第七號）尾崎聞太郎▲光輝有隣會（第六卷第三號）秋山▲朝鮮建築（第十卷第五號）樹尾信一郎▲アリナレ財友（第五卷第五號）高橋▲月報（第七卷二號）松下角治▲京城郵便所長會聯合會報（第七十六號）波多江千代藏▲谷山物價週報（第一卷三號）西岡可利▲さくら（十號）山田泉市▲ひめゆりへの第一號 神谷六三▲たより 岩田よしの▲參道之指針 鈴木恩光
鮮文部　▲新生（六月號）柳澄基▲青年（六月號）深河斗

出版界

改造（六月）ドイツ特輯四十八頁は復興ドイツ各方面最近の情勢を物語るもの、法君と過力へ（末弘嚴太郎）近代地主的土地所有錄議について（猪田民哉）反ソヴエート經濟戰爭（大塚金之助）マルクス地代論をめぐりて（高田保馬）金融資本の恐慌對策（我妻榮）の諸論文に次いで『若槻内閣と三制整理』（三宅）海外資料四篇、世界情報四篇などの特輯記事、醫食箇脈を語る細田百三の『内國的苦痛の受け容れ』雜香青崎味（平山盧江）迷題美禁（中西伊之助）獄中から（三田村四郎）その他を收め、創作では宮澤小說選落の唄（太田千鶴夫）のほか、中條百合子、里見淳、中野重治の諸家のものを載せてゐる（五十錢）東京芝愛宕下町四の四〇改造社●文學時代（六月）六月の作品選、紘二郎、里見 尖端少年座談會（十一郎）吾若し魂女なりせば？（淺原六朗、龍膽寺雄、井伏鱒二）探偵小說新作家集五篇、創作四篇（橋爪勲、國地文子、小堀甚二、徳永直）その他（四十錢）東京牛込矢來町新潮社●土木建築公論（五月）五十錢、京城黃金町五ノ三〇その社●東亞法政新聞（五月）京城南大門通五ノ四その社●小タイムス（六月）二十五錢、東京麴町内幸町一ノ五大小タイムス出版所●ハーモニカ・ニュース（六月）東京日暮里町八五三全日本ハーモニカ聯盟本部●貿易之大阪（六月）秋武團村主宰、九州の近代明色（西村）その他（非賣）大阪住吉區阿部野通八ノ一四その社●公民講座（六月）新生面の打開（藤田進一郎）その他（卅五錢）大阪南區鰻谷仲之町五六國民同志會市民講座部●植民（六月）海外發展資料を輯む。本號『大アマゾンの秘庫を語る』特輯（五十錢）東京麴町下六番町五〇日本植民通信社

男女〇〇の毛虱をこつそり退治る秘法

入浴前にイマヅ虱取粉を撒布して、すりこみ風呂にて洗へば、毛虱は全滅します。猶卵が殘つてをりますから五六日後、もう一度退治すれば完全にとれます。一度に一錢以内の藥しかいりません。

（イマヅ虱取粉は、名は虱取粉でありますが、毛虱ばかりでなく虱は勿論。南京虫。蚤。頭の虱。蟎。油虫。衛生大掃除の際の虫退治。衣類書籍の虫除。犬猫の蚤・ダニ。鶏の羽虫。牛馬の虱・蜱・軟除。庭木・盆栽の虫害、あらゆる家庭害虫を、ごく少量でわけなく全滅する、今津化學研究所の、專賣特許品でありますから、各家庭にぜひ一罐は必要であります。到る處の藥店にて販賣。但し効かぬニセ物あり、是非イマヅと御指定下さい。

退治法は、大阪京町堀通二、今津化學研究所が相談に應じます。

演藝案内

朝日座　本町五丁目
六月六日ヨリ　中村芝三郎一座　嵐菊香
─◇第五の替り狂言◇─
御狂言　長柄長者位譲　宮長より祝言迄
中狂言　御所櫻三段目　辨慶上使の段
切狂言　神靈矢口の渡　菊香十八番にて御覽に入れ候
樂々油の乘つた女優歌舞伎名狂言を揃へての大熱演

中央館　マキノ　帝キネ
プレイガイド二週年記念新特別大興行
六月五日封切
帝キネ超特作 超豪華映畫 巨匠ヨウマイ氏監督作品 デイタ・パーロ嬢主演の最高傑作
歸鄕
大帝キネ超特作現代劇 名匠山下秀一監督作品 園禮惠、結城重三郎主演
大帝キネ超特作大時代劇
劍客龍虎
嵐寛寿郎、森川ひさし、高津愛子主演
暗黒の街
主催 京城映畫研究同好會　後援 京城プレイガイド

喜樂館　日活直營
六月三日より自信的超豪華に堂々特別大興行
日活太秦撮影所時代劇傑作
壁虎藤十郎　全十卷
中山介二郎、川上潤生、鳳琢若、木下千代子、高尾斗三、小島德雄 共演
日活映畫社一九三一年型ナンセンス現代劇
徳永文治 監督　岡田和夫、佐久間妙子 主演
戀のストップまゝならぬ　全六卷
沖悅二、相良愛子 共演

浪花館
日活撮影所總動員 日活時代劇傑作篇 ニッポン三部曲第二部篇
侍ニッポン　後篇
伊藤大輔 監督　大河内傳次郎 主演
山本禮三郎、梅村蓉子、久米譲、島羽陽之助、市川延二郎
六月五、六、七日（三日間限り）午後三時開演
第一回全鮮素人　採點大會
入場無料 御來觀歡迎

東亞倶樂部
六日より六日間特別大興行
主催 修養團京城支部　後援 帝國在鄕軍人會京城分會
日本最初の戰爭映畫 東亞キネマトーキー第一回作品
別れの悲曲
侠艶一代男
一番手柄

京龍館
業平小僧
貞操
大北の狼

大正館　松竹直營　櫻井町
彼は復讐を忘れたか
受難の青春
紅蝙蝠

乳幼兒の便秘にマルツエキス

通じが附て、丈夫になる
唯一無二の營養劑
詳細説明書見本進呈
全國藥店食料品店にて販賣
東京 和光堂 大阪
M—7

虚弱に滋養と强壯
無臭ニンニクエキス
滋養卵油饅油
井上又七

高野義肢製作所
京城長谷川町

文化夜具入
値下斷行
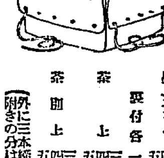
製造販賣　高木鞄店　京城本町一丁目

X線・紫外線科
イケダ小兒内科病院
京城南山町二丁目
院長 池田季雄　副院長 池田勝三

土木建築材料
角野商店
釜山府幸町二丁目

宮内省御用達
菊正宗
京城 前田商店　釜山 本嘉納釜山支店

朝鮮名物
牛肉平壤煮
元祖 朝鮮 平壤府 桑田商店

國産
610ハップ
名古屋醫科大學醫院御常用
◎全國に模範六一〇ハップ温泉あり
あせも　たゞれ　一浴で治る
婦人病 皮膚病 動脈硬化 胃腸病 中風 痔疾
ドイツミン發賣元
名古屋市 武藤鉦製藥品部

●てきめんに キイタヨ！ づつうにノーシンで

第三回化學工業博覽會最高名譽賞受領
一家には必ず一箇
齒を護り、齒齦を歛むる
香味優秀、品質一等の
◎ミツワ煉歯磨

現代口腔科學の粹を悉して、鋭意研究精製致してありますから
主効
齒牙を清淨にし、齒齦を收歛し、口中の糜爛を防ぎ、口腔の防腐、消毒及び醱酵の效力を有し、齲齒の豫防に效があります
德用大形（七十瓦）入 一箇 金二十錢
携帶用中形チューブ入 一箇 金十錢
舶來品と比較御試用の上、篤と品質香味をお味ひ下さい
◎ミツワ石鹼本舗 東京 丸見屋商店

行くとして可ならざるはなし 即ちトツカピン 精力で

仁川出帆豫定

●名古屋、京濱 長成丸 六月七日
●今治、阪神 正生丸 六月七日
●阪神 順吉丸 六月七日
●京濱 滿盛丸 六月八日
●阪神 大東丸 六月八日
●名古屋、清水、京濱 佐賀丸 六月八日
●尾ノ道、阪神 廣州丸 六月八日
●阪神 沼津丸 六月九日
●阪神、名古屋 上宮山丸 六月十日
●阪神、門司 大信丸 六月十一日
●阪神 赤城丸 六月十一日
●門司、阪神 湊江丸 六月十二日
●名古屋、清水、京濱 雲南丸 六月十二日
●阪神 伏見丸 六月十四日
●名古屋、京濱 百福丸 六月十六日
●名古屋、清水、京濱 しみづ丸 六月十六日
●尾ノ道、阪神 名門丸 六月十七日
●阪神、名古屋 玉茶丸 六月十八日
●阪神 匹山丸 六月十八日
●阪神 正生丸 六月十九日
●名古屋、清水、京濱 大新丸 六月二十日

鮮航同盟會 仁川支部
仁川海岸町二丁目三番地 電話長八六七番

阿波共同汽船仁川出帆

芝罘、威海衛、大連行　利通號　六月六日午後二時入港 同日午後三時出帆
芝罘、天津行　共同丸　六月八日午前二時入港 同日午後二時出帆
大連、天津行　長山丸　六月九日午後二時入港 同日出帆
●乘客荷物取扱所 ジャパンツーリストビューロー京城三越支店
案内所 仁川海岸町四
代理店 野口商會　電話二四・一三七

定期出帆朝鮮郵船

博多航路（博多行）　漢江丸 六月一〇日　新義州行
金剛山丸 六月二五日 西鮮各港經由博多行
北鮮各港經由博多行

仁川出帆　代理店國際通運支店
東京行 佐賀丸 六月八日
大阪行 西州丸 六月一三日
大阪行 江州丸 六月一三日
長崎三角行 金剛丸 六月一四日
安東大連行 會寧丸 六月七日
青島大連行 京城丸 六月一六日
鎭南浦行 平壤丸 六月八日
大連行 江華丸 六月一六日
釜山上海行 安東丸 六月一〇日

木浦出帆　代理店國際通運木浦支店
東京行 佐賀丸 六月一〇日
大阪行 慶州丸 六月八日
濟州島行 京城丸 六月八日
長崎鹿兒島三角行 江華丸 六月一六日
釜山上海行 安東丸 六月二九日

釜山出帆　取扱店大池回漕店
東京西鮮行 佐賀丸 六月一二日
東京北鮮行 明治丸 六月一〇日
大阪西鮮行 芝浦丸 六月一〇日
大阪北鮮行 南浦丸 六月一三日
長崎三角行 江華丸 六月一七日
鹿兒島行 漢江丸 六月八日
北鮮行 金剛山丸 六月一五日
上海行 安東丸
江原道行 成鏡丸 六月九日
濟州島行 京城丸 六月一八日
宇品大阪行 立神丸 六月一七日
江原道北鮮 羅南丸 六月一〇日

元山出帆　代理店國際通運支店
東京行 明治丸 六月八日
大阪行 京城丸 六月一五日
大阪行 羅南丸 六月一〇日
沿岸經由 羅南丸
江原道行 釜山丸 六月七日
鰈鮮行 金剛山丸 六月一四日
雄基行 栗江丸 六月一一日
浦鹽行 金剛山丸 六月一二日
宇品大阪行 立神丸 六月一五日
城津直行 六月一九日
▲右之外各地共臨時臨船ヲ配船ス
▲阪ノ船便ノ詳細ヲ取扱ヒ居候

日本郵船出帆

歐洲行 箱根丸 六月一五日
桑港行 大洋丸 六月一二日
濠洲行 熱田丸 六月二九日

宮嶋谷汽船所出帆

大連直行（大連航路經由）
○但シ第四榮丸ハ顯敬動艦出帆
○各船共總噸數二千噸以上ノ優秀貨客船ニテ無線電信設備ヲ有ス
新義州（臨時）・南浦・江西・大連・鎭南浦
○各港地＝大連、仁川、群山、木浦、麗水、新港、清津
京城府南大門通

元山支店　仁川出張所
釜山支店　大倉町

仁川發

鎭南浦發 代理店三和町
裏日本北海道行（雄基、清津、函館）
大阪行 成丸
長崎行
仁川發
代理店 本町四丁目 日鮮海運株式會社
日本郵船
代理店 朝鮮郵船株式會社支店
日鮮海運會社 電話 五八〇番